THE LIBRARY – THE UNIVERSITY OF JORDAN

דבר

ההסתדרות הכללית של העובדים בארץ ישראל
עתון מפלגת פועלי ארץ ישראל
מיסוד ועודים הראשון בל סמלסן ז"ל
מאוחד עם לשחר

יום ו' ז' באדר תשל"ד, 1 במארס 1974 • גליון 14925 • השנה הארבעים ותשע

היום 20 עמודים וכן המוספים „משא" ו„דבר השבוע" • המחיר 170 אג'

THE UNIVERSITY OF JORDAN
LIBRARY
ACC. NO. 7389
CLASS NO.
DATE 6 MAY 1975

היום ב„דבר"

● שיחה עם הכס אלבני / דניאל בלוך ● קיסינגר בין דמשק לירושלים / הני אשד ● לבני השות הפוליטיקאית / מיכאל אסף ● מאחורי הקלעים של המלחמה האמריקאי הראשון / אליהו אילת ● נתבדו החזיות לאנטישמיות בארה"ב / שלמה שפיר ● לקיסינגר ברכות כמורים / זאנן דלראל ● הערבעלים מגן על כבוד העם היהודי ● דב אפל ● הרבנות הראשית מסתבכת בעולי סיקה / אהרן גבע ● „איטפורדאנטיליהי" / חיים איזק ● מלחמת בחירות בסנגון ברלין / שלמה גלזר ● בבקעת הירדן הנשקים ברגיל / צבי איזן / מורים כרמי ● מי יבנה בית לעולה / אריה כנרתי ● מיפוי הצורכים — תנאי להתנדבות יעילה / יונה שמעוני ● „דבר השבוע" ● „משא" / מסקי לטפרת ולאבטחה ● שחמט ובלים.

כוכב הדבר

ממפרים יוסף לדת לערקים, מלוים מושת רעמים בדרגות ר רחמנת חזקה.

הסכפרסרות והחיקה: ירושלים 4—6 מעלות, תל-אביב 10—14, חיפה 11—15, המזרחן 5—8, רבה הגלין 2—5, בחריה 10—13, לוד 7—13, צפת 3—6, יריחו 9—16, פתח 10—15, סמריה 8—15, באר שבע 7—14, נצרת 5—9.

טעם החיים

סאדת הכריז על חידוש יחסים מלאים עם ארה"ב

ימין את ניקסון לביקור; מייעץ לסוריה לשתף פעולה עם קיסינג'ר;

קאהיר, (א.פ., יו.פ., ע"ד ות"ץ). — הנשיא סאדאת הכריז אתמול על פתיחת „עידן חדש" ביחסי מצרים עם ארה"ב, חידש במלואם את היחסים הדיפלומטיים עם וושינגטון והזמין את הנשיא ניקסון לבקר במצרים. במקביל, שיבח הנשיא המצרי במלים חמות את פעלו של ד"ר קיסינגר ו„יעץ" לסוריה לשתף עמו פעולה, כדי להגיע להסכם הפרדת-כוחות עם ישראל.

הודעתו הנומבית של סאדאת הושמעה על מרפסת משרד הנופש שלו כשד"ר קיסינג'ר שמר ל-ציון. הנצחה הושמעה בתום שר-תה של כארבע שעות שקיים ה-נשיא עם שר החוץ האמריקאי.

אמש פורסם בקאהיר, כי ד"ר קיסינג'ר יהיה נכון הבוקר בשקם הנפח הדגל האמריקאי על בנין ה-שגרירות בקאהיר, אחר כך ייצא לירושלים.

בהודעתו אמר סאדאת, כי רן עם קיסינג'ר בכל המעות זה-קשורות למשבר במזרח התיכון ואולם הנושא העיקרי בשיחתם היה הפרדת הכוחות בחזית ה-מורית. הוא הוסיף, כי בתוק-שר זה „נבדקה השאלה על גבי מפה גיאוגרפית של הנולן".

בשלב זה של השיחות נכחו גם שר המלחמה המצרי מרשל איס-מאעיל עלי והרמטכ"ל גנראל עבד אל גאני גאמסי.

אשר לאמברנו הנפש אמר סאדאת, כי שרי הנפש הע-ניים עומדים להתכנס בבר-צת החודש כדי לדון בשאלה. הוא הוסיף, כי כנגעים בעניין זה כבר התקיימו מארתנה בין ה-מדינות הערביות.

בכבודים אזרחיים

תוך כדי חלוקת מתנאות לד"ר הנרי קיסינג'ר („דידי") אמר סא-דאת, כי יש משמעות לשבוה ש-הוא מקבל את מזכיר המדינה ה-אמריקאית כשהוא לבוש בחלו-פה אזרחית במקום במדים צב-איים. אין לערש לבוש זה כסימן לטרם המלחמה — אמר סאדאת

(המשך בעמוד 2, טור 1)

סאדת: הסכם ההפרדה משקף עייפות מצרים

מאת פופר „דבר" לענייני ערביים

„מצרים התעייפה. אנו רוצים לשאוף אויר ולבנות את מ-דינתנו — הסכם ההפרדה שיקף את המצב הפסיכולוגי הזה של-דברים אלה אמר הנשיא סאדאת לכנהיג מפלגת „המפלאנר-ת" הבריטית בלבנון, פייר גרמייל.

לשבועון הבירותי „אל-חואדיס", הסמרסם את פרס השיחה, בוסר פיד, כי סאדאת אמר ש„מצרים מוכנה לחדש את הלחי-מה בכל רגע, כאשר כלכלתה תוחזק וחוכל לשאת במצב-כזה".

דברים בוטים הם בפי סאדאת לגבי אפשרות סיידב סדרי לגשת לשיחות הפרדה. „אם תשבים מסורים, שיעכלו לסבן אר-תנו — הם שונים. אני נאה בכה שהשגתי", אמר סאדאת. „ולא אנו שיפסידו אותו במצב לא נוח".

קראת שובו של קיסינג'ר להמשך שיחותיו בת"א

סוריה רומזת על נכונותה להשתתף בוועידת ז'נווה

אסד מציע שחרור מחצית השבויים תמורת 15,000 פליטים

מאת חגי אשר, פופר „דבר" לענייני ערביים

בירושלים מניחים, כי נשיא מצרים אנואר סאדאת יצטרך להפעיל על הסורים השפעה ממתנת נוספת כדי שאפשר יהיה לעשות צעד נוסף קדימה לקראת מיהות ממשיות על הפרדת הכוחות.

מאחר יגיע שר החוץ האמריקאי ד"ר הנרי קיסינג'ר היום לביקור השני של הביקור הנוכחי, בירושלים לסמוך מפגן, הלידה שיתחדש עם סאדאת ומצעדים שנתלו בשם ובר-אה אחה עם המשק הצעה שר-ים (בפרשת-סורית) חדשה הן לפי ההוכן הזן לגבי המתכונת ר שיחות ההפרדה.

עם לא תבוא הצעה סורית חדר-ה כתקשים בירושלים לראות אפשר יהיה לגשר על הפער-ים בין עמדות ישראל וסוריה, שבא לידי ביטוי בסיבוב-אשון של שיחות קיסינגל ב-ושק ובירושלים.

בגלל פער זה המגדרות הר-מדות כרגעיות ולא כתפ-עות או כתכניות כדי לשמוח-ין אופי כלתי מחייב, לפי-שעות, שתקות שבהמשך ה-מצעים יתגבשו הצעות נמר-שות יותר.

מי שקראים מצרים אתה ב-רשת ישראל כי השבוע הזדרזה צריך לוחל כולו בשמוח המוב-לעת שנכבשה במלחמת יום כיפור בלי כל נקודה אל מעבר ל„ק-הסגולי", הסורים, לפומה הזה, עומדים על הערבת הציר קוניטר-רה ואיחוד נרחב למרי ברמתי הגולן לשלמותם שיקים פיקוח אזרחי בלבד ופיקוח של משקיפי אום על הפירוז.

כפי שנודע, הראו הישראלים אתמול לקיסינג'ר ולמכלייתו את כפת הזחיה בין ישראל לסוריה, תוך הדגשת הקושי שבכל נסיגה אל מעבר לקו הסגול.

בירושלים מניחים כי ב-

(המשך בעמוד 2, טור 1)

הנשיא אסד מציע לשח-רר מחצית מן השבויים הישראליים שבידי סו-ריה, תמורת החזרת 15,000 הפליטים לכפרי המולד-לעת שנכבשה ביום ה-כיפורים ותחילת נכונות ישראלית. כך מוסר ה-שבועון הלבנוני „א-סיאד".

לדבריו, הצעה אסד הצעה זו עוד בודעיות הסיטה המרובעה, שנערכה בהוגיר לפני שלושה שבועות.

רמשק, (ע"ן). — „סוריה איננה מכלה התנגדות מחתל-בת לחעירת ז'נווה" — הצ-היר אתמול בדמשק שר ה-הסברה הסורי, זוהיר מארקו, בראיון שהקנק יכתב רשת הרדיו הצרפתית „פראנס אנטר". שר ההסברה אמר, שבאשר סוריה לחש-תתף בשיחה הראשון של ה-ז'נווה — „ויהיו משוכנעים, כל יא ידבר מדינה בעיות ולשמוד".

„כאשר נחיה משוכנעים, כי עד כמתנו בחעידה דומה ויפוחה סר-מים להגיע לשלום מתוך הבר-קיומא במזרח ותיכון ותאפשר לה-ינ את מטרותינו — לא נגלה כל התנגדות להשתתפות בוועידה ז'נ — אמר השר.

(סוף בעמוד 2 טור 3)

ראש־הממשלה הבריטי אדוארד היט וריבו ממפלגת העבודה הרולד וילסון קורנים אופטימיות ליד הקלפיות שבהם השליכו את פתקי ההצבעה שלהם.
צילום רדיו של „אסושיאייטד פרס".

משאל אחרון: רוב של 3% צפוי לשמרנים בבריטניה

מאת שלמה גינוסר, פופר „דבר" בבריטניה

לונדון, (מיוחד ל„דבר"). — המלחמה אליזבת תומכן אליה היום לאיתון באקינגהאם את מנהיג המפלגה הנגדה בפי הירות ותביל עליו להיכנס ממשלה הדשה. סקר דעת ה-קול האחרון הסופי שפורסם אתמול בלהנדון הצביע על שינ-ים של 3% בין המפלגות הגדולות.

על סכך בשאלי דעת הקהל ה-אחרונים התנבאו אתבול בסקר-פים בלונדון על בחתון לשמרנים ברוב קטן. אולם כל בנהלי הסק-רים הסעיבו, שהפריפות לשמרנים על פני הליבור אינה עובדת את הנוסן חבישה האחרים שהוא הנוסן בר הנתון לסכנת סטות.

שיעור הצבעה גבוה

הקלפיות בחבלי בריטניה נפ-תחו אתבול בשעה 7 בבוקר וגס-גרו בשעה 10 בלילה. נסקר על אחה בסכיפים גבוה יחסית ב-כה אחרים הגיע בסקר „הצבע-ים ל־80 אחוזים בבחלי זכות ה-הבעה. קרוב ל־40 מיליון בעלי זכות בחירה זכאים הה לבחור אתמול בין 3,134 מועמדים שהת-חרו ברחבים על 635 כסאות ב-פרלמנט החדש (המשנה כסאות יותר מאשר בבחירות הקודמות ב-1970).

רוב הבריטים הבריטים נהנה אתבול מהתנבאות פסקית על הר-צאות הצבעה, אם כי כמה כתם חבר הבחרים יצבה. כל הע-תונים הנו עתיד קמה לפרסם הסקרים רבים לבחרים פרקים אחרי הבחירה, דבלי בחרות פרנה של שלושה אחוזים לשמר-רגים על פני הליבור ובל יודי-דה קלה לליברלים: 39.5 אחו-זים לשמרנים, 36.5 — לליב-ר ו־21.2 אחוזים לליברא-לים.

על סכך בשאלי דעת הקהל ה-אחרונים התנבאו אתבול בסקר-פים בלונדון על בחתון לשמרנים ברוב קטן. אולם כל בנהלי הסק-רים הסעיבו, שהפריפות לשמרנים על פני הליבור אינה עובדת את הנוסן חבישה האחרים שהוא הנוסן בר הנתון לסכנת סטות.

הממשלה החדשה

הסקר מחזיק-תוץ

בשקרים מדיניים אחרים, כי הצבע הראשון של הממשלה ה-חדשה יהיה להשיג כמקדמה חוץ הלוואה בסך 10 מיליארד ליש"ט, נראה — בקרן המטבע הבינלאומי.

סיכום בעצרה: „יום אחד שפיר ב-דעתו לא יאבר שעתיה של בר-כיה הוא בחיר. בבחינה כלי כלית הקוצה המדינה בצרה עמר-קה ומנים עמיות לחלוף עד ר-נגאנסיה.

הממשלה החדשה

הסקר מחזיק-תוץ

בשקרים מדיניים אחרים, כי הצבע הראשון של הממשלה ה-חדשה יהיה להשיג כמקדמה חוץ הלוואה בסך 10 מיליארד ליש"ט, נראה — בקרן המטבע הבינלאומי.

המצרים סילקו כל בסיסי הטילים ממזרח התעלה

הקטע האחרון בשפת התעלה יפונה ביום ב'

מאת מרדכי הצבאי של „דבר"

כל בסיסי הטילים שהוק-מו על ידי המצרים ממזרח לתעלת סואץ סולקו משם עד ירח, בהתאם להתחייבותם במסגרת ההסכם לתפירת כוחות.

מומנו, נמסר בתשע, כי באר-מה האומית הבריתית הכנה ב-מה המחוזית כל התעלה היקבו המצרים בסיסים לטילי קרקע-אויר. הבנים מדרכו לפרק בסר-ים אלה עד להשלמת הסיור של צחיל מהמדה המצרית כל התעלה. הסכמה להבטחה זו הרכנה בהיקה הסכמה בין הרמטכ"לים של צבאות ישראל ומצרים.

מפירת החיץ הצבאי

בצות הסכם הפרדה ירחלם לבצעה ביום ב' הקרוב, 4 ב-מארס, עם בסיות אחור הנוע מזרחה לתעלה ידיר בחזית אל"ם. מכך הוחלט המיסרבות הדרכה של בחיל בסיור הדרכת לחפ-ירים כר 5 בסמרס.

ביומרים עלין מחזירים כחוות מה"ל בכנות הסרים על כפת הנעלה. באזור ראס הנסר.

לסיכ זה עד שפת המים, מגזה המזרחית, ויסבר ה-מצרים רק ביום א' (בנ-ינה דרישה שבודבמה אח-מיה מאחר הקעונים).

עם סיור סכר אחרון זה יחיו סרי מדה הקלה ברר הסנרים.

הצבאים מקפידים

כל מה בקפרים הנמרים על ביצע הלוכ בהפרדת הכוחות בי מדה המעודה בקרוסת. הבל-מנות הנמרים גם מגלים הזע יוחר מאבר עד כה בנוכ-חיעיסים אחר ביצת הלוי בחבר הכוחות עלירדם.

בחפרים ארר נפת הלוב נמרים בחעודה בלבד-ברמוב מחבאו לצרך זה מחוץ לארץ. לאחר שהרכה יצלות הר-מיה הלוה בחברת ישראל בחר לוף מלים לכרה זו.

ביקורת מה המזרחים

לאחר הגם ביחיע הפרדה הר-מחת ובדית אחרי הדילוק כל בני הבאות יעבים בחיי פיקח כל אדם מעיות בחפלי כני הנדרים, ביום ד' עד 8 במארס (ב-ימים ד, ה, ו בחבת הבא).

מכלין „דבר" של היום
בעמודים 6—8
מוסף מיוחד
למלאת 70 שנה
לעתלית

האזינו
בשעה 1.00 בצהריים
בגלי צה"ל
להכניתו של יעקב אבמן
„שאלות אישיות"
מר אבמן מראיין
את הגברת
טוזי אבן
נציגת האגודה למלחמה
בסרטן בישראל.
לקראת
„מבצע
הקש בדלת"

במאמץ לבלום המרידה הצבאית

קיסר אתיופיה מינה ר"מ חדש

אדיס אבבה, מ. ב. ה. — הקיסר הילה סלאסי מינה אתמול ראש ממשלה חדש לחליף עזרו ל-הרכים ממשלה מפוטרת. הדשה מעקבות הפגישות ה-מהמיה עיצוב מיוחדת, בכל-בל הדיבר הקיסר עם הקב-אות ניפגשות בחברים שר אב-טי גמא הקבל מעמון ראש-את החתקומות הצבאית שהחלה מאמצן המרידה הצ-אה, כי היא מהמשמעת ה-בדרגים של סיפר „הדבר" כי אדם אבבה נמנה, כי רוב אנשי הכבר בחיה הבדרה הבדרי-ה ולהמנה בחנה כחה הבדרה מנה הנה פיקח בבאר, בסה, כי הבדלים הדיבר המחברים בדיעות

(סוף בעמוד 2 טור 4)

עכשיו, כי הבירה הפיל ה-שעבר ממפלגה — הקבינט הזה הבנים בסיס הבטוח את הפרדים עם הבריה כ-בחנו המפלגה הנבחרת — הנו-רים לא הם רק התמיד ממחמ-ה הדשה, אלא גם לחמי-ת הקבה.

זר אבב נמנר על מיסר הדר-מחים של חברי רפ"י לדבר-בחרבי בפלגת הבחרה, אל כבר-חים כי הם יחמנו במדיניה כדי הבריה עמדתם כלפי הממשלה הר-חדשה.

נמסר, כי כבה דעת ויחדת בדבר הבחבת רפ"י לבחבר, הבל מה הנמסרת כי אין להתנתף ב-ממשלה בלי חברים דתיים ומרפ. ובלי הבטחות בה אין הנמנד בה, ולכן הדבה הבריבה כי יש לי הבריה בבר הממשלה הדשה גם להתנתף בה. הדבה האחרת הוא, כי יש להמנתק בחבריה בממשלה כדי להתנתף בה לצמוח בשלב הבראה לבין.

אם ישאל הנבריבה בזמת הפ-ה הבאה בחרבלה יה לנוסה, כי נוסף לחבר בחבנון פרס היה כל חברי רפ"י לבחבר בחרבי בפלגת הבחרה הבחר הבחרה לבחרי לבחבר בחרבי בפלגת הבחרה הבחר הר-ינו בין כנן הבר בר יעקבי לבין ת"ב יעמוד נבון, בחנוי בחרה בפלג-ינה הבחרה הנבחה אמנם גם האפשרות, כי גם אם תחיים הבר-בת רפ"י לבחבר בשלב זה ביא להבטיח לבחבלה — מעיים ה-ביבחר בסביחה תחילים הבחרים לה, כדי לחתאבר ובמאבר הבחרבה גם אחרי הקמה של הבחבלה הבדרה.

שיים ובמקור להתפר-מהבבה

מן אחר מפלגת בפלגת ר-בחרר הבחרה בחבה הבחרה הבחרה הבחרה, כי הקבה של מבדרה בחבה של 55 בחרים בחרבה הבבחרה ובבחרה — הנו-רים הם הבחרה בפלגה בחרבה בחרבה בחרב

מטרת ארה״ב: מצרים — ידידה עיקרית בעולם הערבי

מאת נחום ברנע, סופר „דבר״ בארה״ב

וואשינגטון, (מיוחד ל„דבר״). — הידרדרות המלא של היחסים הדיפלומטיים בין מצרים לארה״ב הוא ציון דרך בחסר ביתו של קיסינג׳ר להפוך את מצרים לידידה העיקרית של ארה״ב במזרח התיכון — כך אמרו אומרי משקיפים בוואשינגטון.

קיסינג׳ר רואה בהתקרבות שלה מאז המלחמה ביחסי ארה״ב כבדים אם אחר המרשגים האמריקאים והשטבים בזירה המזרח־תיכונית.

לדברי המשקיפים, שואף קיסינג׳ר לקדם את מאודאת העמדה של מצרים העולם הערבי, והתעניק לו מעמד של מוצא האמריקאים לו אמריקאים כלפי מדינות ערב המאוחרות.

נראה, שאופיים החדש של יחסי ארה״ב־מצרים ומעמדה של מצרים במזרח התיכון הוא תוצר־אים תגיקרים בדיוני קיסינג׳ר האחרון. ולא השלבים הבאים בפ״ם המזרח תיכוני. עם זאת, אין הכתבים המלחים את קיסינג׳ר מוצאים כמלל אמשרות, המתמה מקיקה מבדית־אמרי קאית משותפת לקראת פתיחת השיחות הישראלית־סוריות, תנוע לה להזיזמנים אפשרי להמשך הפרט הישראלי־מצרי.

מקור בכיר המלווה את קיסינג׳ר אמר אתמול לכ־תבים, כי בביקורים אצל חשבנים הישראליים לא ישתתפו למעשה בציני ה־צלב האדום הבין־לאומי, אי־לא אנשי ה„שחר האדום־חמרי.

לדברי המקור הנכים אסור לי קיום מביקורים רק בתום פגישתו בת שבע השעות עם קיסינג׳ר ביום ג׳.

זרימת הכספים ממכירות אג׳איימה למוטט הבנקאות

שטסל: ייתכנו פעולות נוספות להרעת תנאי הצמודים

מאת דוד ליפקין, כתבו הכלכלי של „דבר״

הספקולציה בשוק אגרות־חוב מגמדיים עד להרעת התנאים הגיעה למסרים כי אלה שהיה כיבוי שכר מיקי רבת הבנקאות התמוטט, כאשר גרעונות הנזילות של הבנקים הגיעו למאות מיליו רבי ליר. כאב זה פגעם אר־ין את הממשלה, אז בנק ישראל, ולהרים בכוחם הנלים למניעת הבנקאות כדי לאזן את הגרעונות ולר־אשר לבנקים המשך הפ־עילות החיונית של מיכון המפעלים — גילת אמש הי־משב הכללי באוצר, חיים שמסר, כדיון שנערך בכנ־ת הישראלי לניהול.

שטסל הוסיף, שהספקולציה ב־שוק אגרות היתה הרבה מעבר למה שהיה דרוש לקיום שוק הון הקיר. אנשים רבים בשכו פקדו בת של זמנים קצובים מהבנקים והקשיבו לכמה ימים בסבלנות ולא ריחמי הון לעשות כן. עם זאת, ייתכנו פעולות נוספות להרעת תנאי הצמודים.

ל, בגמה זו עדיין לא נצפה. ייתכן שיהיה הכרח לעשות סע־לות יותר נמרצות מאשר נעשו עד כה. עם זאת, הכריזות של בנאי האוצר היא לבצע שינויים בתנאי אג״ח בתבונה ובאיזון ולא לע־שות פעולות הפוכה.

חמשלה מתבטאת השנה לגיים בשוק הון, ע״י הנפקת אג״ח, כ־6.6—7 מיליארד ל״י, לעומת 5 מיליארד ל״י שגייסו בשנה שעברה. כתוך הסכום שיגויים ה־כנה, בימעדים כ־4.25 מיליארד ל״י למיכון הקיבוצ הכדיגה וכ־1.7 מיליארד ל״י הלוויה ע״י מוסדות כספים לכתן הלוואות בכמונות ע״י הממשלה ותיתרה ל־מיכון פעולות אחרות בבשק.

מבחל מכון המחקר של ביתיה

קיסר אתיופיה

(המשך מעמוד 1)

אדיס אבבה ונערכים פגרולים מדי־רים ליד נקודות אמוראטיות ב־בירה.

הצבא: לא נגד הקיסר

מוסכמיות אחרות מדוחות, כי מר זוח הצבא הצהיר אתמול נאמנות לקיסר. מפם של מטקים עבר אח־ם ומלימו ברדים בהם הבריה על נאמנותם לקיסר והבהיר, כי אין לראות בהתפתחויות האחרונות מ־ריקה. הילה סילאסי עצמו פנה אתי כול אל אנשי הצבא וקרא להם להחזר לתפקידיהם הסדירים ולמ־לא את המיטל עליהם.

הקיסר הודיע גם, כי ראש הממ־שלה החדש, לג אנדאלקאצ׳ו מאר־קוס שהיה שר הדואר והתקשורת בממשלה הקודמת, התבקש להרכיב הוך ימים את ממשלתו החדשה. עד כה נהג היה שהקיסר עצמו מכנה את חברי הממשלה. הפעם התבקש מקונן עצמו לחבר את חברים.

באדיס אבבה לא פורסם דבר אר־ות רימוד צבא סומאליים בגבול הדרומי של אתיופיה. אך הקיסר הוחיר את הצבא מפני אויביה של אתיופיה העלולים לנצל את המצב הנוכחי בבירה. בלקוחים נמסר, כי נמרו של הקיסר הת־אבריאל אלטקהדר דסשה יצא בדרך הים מ־באסאמה לסודאן. דסשה נקט צעד זה לאחר שיחידות הצבא במאסאמה הצמדו לבירה.

שלושה הרוגים ופצוע בתאונות

שני אנשים נהרגו ואחד נפצע קשה בתאונת־דרכים קטלנית ש־ארעה אתמול בשעות הצהריים בכביש שדה־התעופה, מאבא צ־מת הגיע של נמל קיסריון.

מכאיתגור שהובילה כיוקלים פגעה במגדר. כתוצאה מכך נהר־גו שנים מנוסעי המגדר ונוסע שלישי נפצע חמתוש ללא הכרה לבי״ח „כרמל״ בחיפה. משטרת התנועה פתחה בחקירת נסיבות התאונה ונהג משאית־הגרר נע־צר לחקירה.

עד לפרסום הידיעה, לא נמסרו שמות ההרוגים. (ע)

נחרב כתאונת בכביש עכו—צפת

אדם אחד נהרג בתאונת־דרכים קטלנית שארעה אתמול בבוקר ב־כביש עכו—צפת.

המקרה ארע בשעה שש ב־בוקר, ליד הפירה ברמשאל. בפר־נית פרטית נמצאה בידי הכוח הר־נוחר מקריית־חיים, שנסעה מ־כוון עכו לצפת, התנגשה באוטו־בוס שבא ממול, נהג בידי פרץ כלוכון בן 54, מהכפר רמי. כ־תוצאה מכך נפצע קשה נהג ה־מסגרית הערבית, הבאשר הגיע ל־

מבקשים להבטיח זכויות דייגי ישראל מול חוף סיני

מאת סופר „דבר״ בחיפה

אגוד הדייגים החליט לפנות למשלה החדשה, לאחר הקי־פוח, בדרישה שתבטיח בהזה שלום את הזכויות ההיסטו־יות של דייגים ישראלים לצי־בוד מול חופי סיני, במקרה שיפנה אחדל את סיני.

מזכיר האגוד דב שכיר־סר, מדייגים ישראלים עבדו מול חופי סיני עוד מימי ה־מנדט. לאחר קום המדינה הסי־שיכו העבודה. למעט תקופת הקרבות של תקופת אש באזור.

בשנים האחרונות עובדות באזור 20 סירות מכמרה ש־עליהן 100 דייגים ישראלים. מחצית הסלה, שערכו 4 מיליון ל״י ניתנו באזור הזה. האגוד מבקש להבטיח לחבריו הנאים נאותים ואפשרויות להמשיך ב־עבודה באזור, כמקבן. לא ב־הזם הבים הרבבים של מצ־רים. (מלרמה מילין) מתוקן.

„אני בטוח שלממשלה החדו־שה יהיו הבנת חמצב ותמיכה ב־מיני. לפי האומדן יפנה כוח אדם בגולן 1,500 עד 2,000 חיילים. אולם יתבן שמטבר זה ישובה בהתאם לדרישות ובהתאם לאחוות אשר יוצגו לרשות אדם. ברור, כי בסבירות כזו הישוב הבתומנן לא יוכלו חיילים אמריקאים אי טוביישים.

הצרפתים נבוכים מתרגיל מסמר

מאת יאק מורים, כתבו „דבר״ בצרפת

פאריס, (מיוחד ל„דבר״). — ראש הממשלה פייר מסמר עתיד להודיע הבוקר על הרכב ממשלתו החדשה ב־ה־הערבה הכללית היא, כי מצוי המצוב במספר חברי הקאבינט בלא שיהיו הי־לוקי גברי משמעותיים.

ה„תרגיל״ הממשלתי של מל־שום — התפטרות ממשלת מסמר ומינויה, שם שעות אחר כך, במרכב הממשלה החדשה — הר־היר את הצרפתים נבוכים ולמע־שה לא ברור עדיין מה היתה מטרת התפטרן הזרה. האפוזיציה מוצגת, כי הבדור באחיות עיניים ומחיריה, כי ממשלתו החדשה של מסמר לא ובוה טובה מזו היר־צאה. בחוני הממשלה, מסרבים מקרים לתנוב של הנתפוחיות האחרונות.

ליבר: קיסקאר דיאסטן יושאדן

החתרבה המקובלת היא, כי שר החוץ כיסל ז׳ובר יישאר בתפ־קידו הנוכחה שזובר המשיך בסדרת פגישותיו ואף השלים את הבבית מסעותיו לשבועות זה קרובים — מחזקת את החתרבה.

גם שר הכלכלה ואלרי ז׳יסקאר דאסטן עודיע לבתיבים, כי הוא יישאר חבר בממשלה החדשה. עם זאת לא הבהיר, אם יוסיף ל־תחזיק בתיק הכלכלה וסירב לתי־מב על שמועות. כאילו יופקד ביתו תיק שולי.

ז׳ובר ובן־נתן סיכמו פרטי ביקורי שרי־החוץ

מאת דאק מורים, סופר „דבר״ בצרפת

פאריס, (מיוחד ל„דבר״). — שר החוץ הצרפתי מישל ז׳ובר נוהר שלשום ממשך כ־שעה עם שגריר ישראל אשר בן נתן.

מטרתה בפגישה נוסרים, כי ב־פגישה כוסם, כי שר החוץ אבא אבן יהיה הראשון שיבוא לביקור רשמי בצרפת ורק אחר כיר לי־דוך ז׳ובר ביקור גומלין בירו־שלים.

בדרושים מביאים בחשבון את האפשרות, כנוסא זה היא אחת הסבירות הגיקיות לביקור הבאה הבא של שר החוץ הסובייטי אנדריי גרומיקו בדמשק וכן אף של ר־ה־ר הבוכנון בקאהיר.

אחמאל נבר, כי האמריקאים ידעו כראש על ביקור גרומיקו בדמשק ודיעה מקומית על כך בסמרה בתרבה אבל לא נב־ר קרת אינפורמציה על מסרת הבר־קור ועל עבדת בחיים לגבי מתכונת שיחות החפרה ושיתוף הדיבר בשיחות אלה.

חפגישה בתל־אביב

שר החוץ האמריקאי יקיים את סיבוב פגישותיו השני חיום בתל־אביב ולא בירושלים. הוא עומד להגיע לכאן בשעות לפני הצה־רים ויהיה אורחה של ראש הממ־שלה גולדה מאיר לארוחת צהר־רים. בארוחה ובשיחות שיקיימו לבנות ואחריה יתפנה אותם אנר־שים שהשתתפו בשיחות שלשום ובראשם הבורים י. אלון, מ. דיין וא. אבן.

בשיחות אלה מצפה ישר־ראל לקבל דיווח מוסמך על הנחיות המקיימים של אנשי הצלב האדום אצל השבויים הישראליים ועל מהלך חבר־קרים חיים.

לאחר מכן יציג הצד הישראלי את הרעיונות בדבר הבדפת שר־הות ישירות ומצומצמות, כפל האפשר, תוך הנבנות לקיומן בהרכב הרחב ביותר, הי־אפשרי. יחד עם זאת ימסרו הרעיונות לחפרות הבחנת בתוך שכח הבהלעת בלבד. עם זאת לא כן הבנבע כי יוחלטו דעות על רשימת הנצות חדשות מצד המבורים והבורים אם אבן גובשו כאלה על מנת שיעמדו לישראל על ידי קיסינג׳ר.

קיסינג׳ר מגיע היום

(המשך מעמוד 1)

שיחות הפרדה ודרשו לי־שם כך את ניתוקם בזעזוה, בהסכמת קבוצת העבודה ה־צמאית של הזעזוה.

לשם כך יצטרכו הצורים לחד־דיע על קבלת הזמנבה לוועדת השלום בז׳נבה, שאותה דחו ב־דבבר.

בדרושים מביאים בחשבון את האפשרות, כנוסא זה היא אחת הסבירות הגיקיות לביקור הבאה של שר החוץ הסובייטי אנדריי גרומיקו בדמשק וכן אף של ר־ה־ר הבוכנון בקאהיר.

אחמאל נבר, כי האמריקאים ידעו כראש על ביקור גרומיקו בדמשק ודיעה מקומית על כך בסמרה בתרבה אבל לא נב־ר קרת אינפורמציה על מסרת הבר־קור ועל עבדת בחיים לגבי מתכונת שיחות הפרדה ושיתוף הדיבר בשיחות אלה.

חפגישה בתל־אביב

שר החוץ האמריקאי יקיים את סיבוב פגישותיו השני חיום בתל־אביב ולא בירושלים. הוא עומד להגיע לכאן בשעות לפני הצה־רים ויהיה אורחה של ראש הממ־שלה גולדה מאיר לארוחת צהר־רים. בארוחה ובשיחות שיקיימו לבנות ואחריה יתפנה אותם אנ־שים שהשתתפו בשיחות שלשום ובראשם הבורים י. אלון, מ. דיין וא. אבן.

בשיחות אלה מצפה ישר־ראל לקבל דיווח מוסמך על הנחיות המקיימים של אנשי הצלב האדום אצל השבויים הישראליים ועל מהלך חבר־קרים חיים.

לאחר מכן יציג הצד הישראלי את הרעיונות בדבר הבדפת שר־הות ישירות ומצומצמות, כפל האפשר, תוך הנבנות לקיומן בהרכב הרחב ביותר, הי־אפשרי. יחד עם זאת ימסרו הרעיונות לחפרות הבחנת בתוך שכח הבהלעת בלבד. עם זאת לא כן הבנבע כי יוחלטו דעות על רשימת הנצות חדשות מצד המבורים והבורים אם אבן גובשו כאלה על מנת שיעמדו לישראל על ידי קיסינג׳ר.

סאדאת הכריז

(המשך מעמוד 1)

— אך יש לראות בכך אות לי־„קשה הרשה״. סאדאת הבטיח על הבטחה שקיסינג׳ר הוא הבדיאר־הבר הראשון שהוא כיבל מיד אלה בבבקאות אחרונים.

קיסינג׳ר עשה מאמץ הראוי־ישבח, כשהוא בכבת לבבא פת־ידן ומבאן אפשר ללמוד כי אמרי־קה מוכנהבה לתתר לפתרון״ — אמר סאדאת. „זו עמדה חדשה ומקוגמטרקטיבית מצד ארה״ב, ד־אל בן אנו עשים לנורמאליזציה של היחסים.

ברון פרץ אמריקאי לשיקום התעלה

מנגשאל נטיא מצרים, אם ב־פיתה עם שר החוץ האמריקאי הר־מלו לדיון בו בצירת כלכלית ר־האמריקאית שארה״ב תסיע לחבר שכבת הכבירת בתעלת סואץ, אמר סאדאת: „בנו של כל אלה, אך עד כה לא סומם דבר מוגדר ב־קשר לתעלה. דרוש ציוד מסוים ל־שיחור התעלה וציוד זה אפשר להשיג אך ורק בארה״ב. ביקסנו מהמיבה ישלח אלינו ארה״ב הסי־כימה״.

בהקשר זה מציינים, כי נשיא הבנק הבין־לאומי לשיקום ולפי־תח רוברט מקנמארה הגיע שלי שום לקאהיר לביקור של שלוי־שה ימים.

סאדאת אמר, כי אין בידיו כל

שלושה הרוגים ופצוע בתאונות

ביתיה הממשלתי בחדרה כבר היה ללא רוח חיים.

בתאונה אחרת שארעה בכביש קרית־שמונה—ק״ן, התנגש ביום נמנע בידי דד תביב בן 42 כ־מנהל־הנבק בביתה השמאלי של משאית שבאה ממול, נוהגה בידי צבי שמאי בן 28 מראש־פינה. נהג הביום ונוסע שהיה עבו, אחרן יחוקאל, נפצעו קשה הנעבדו ל־ביתיה בצפת. שני נוסעים אחרים, סחיד כאמל בן 21 מסקיעין, ר־משה שמריה מיכנת, נפצעו פצעים קלים יותר הנעבדו אף הם ל־אותו בית־חולים. (ע)

מכבי ת״א אנטוורפן 74:84

מאת סופר „דבר״

אלופת ישראל בכדורסל קבוצת מכבי תל אביב נפ־רדה אמש כחיבה המפורסמ־ביר אליה: מכביע אירופה בנצחון על קבוצת אנטוו־ורפן, אלופת בלגיה, בתוצאה 74:84. לאחר 33:41 בתום המחצית הראשונה.

המשחק ברוב עליבו היה ידוע מרבתו ואיטי במהלכו. שהקני מכבי תל אביב מובילה בכדבות מרקי המשחק ביתרון עגב בין 6—8 נקודות אולם הבלגים הצליחו לחקמיבו עד כדי ארבע נקודות (70:74 ו־72:76) שלוש דקות לפני הסיום. פריצות מחירות הביאו למכבי יתרון בן עשר נקודות בדקות המשחק.

5000 צופים חוו במשחק מתוחל צל ידי הכדוסים בסטיבן (מעבר גרמניה) הוחלט (אכזרית). לכבבי הירבו לקלוע: בוחדי (24), פלס (23) ודמודרן (8). לאנטוורפן הי־מו לקלע: גילפסי (27), בארנסס (21) ובל (16).

קבוצת מכבי תל אביב ניהלה בבמבנה דבע נבד בבית אלופה ד־שה בחוקים נגד שלוש קבוצות וחיימה כפבים אלה בשלוחה צבאנות ראלוחה הפסדים.

הגרלת הפיס

בהגרלה כפול תפיס בס׳ 9,74 שהתקיימה ביום 28.2.74 זכו חי־כדיסים הבאים:

בכך 150,000 ל״י זכו הכפסרים: 363990.

בכך 50,000 ל״י זכה הכפסר: 753413.

בכך 12,500 ל״י זכו הכפסרים: 308150; 781940.

בכך 6,250 ל״י זכו ל־מספרים: 269697; 573983; 585802; 746835.

בכך 600 ל״י זכו הכדוסים שמספריהם מסתיימים ב־0360: 06687; 10266; 21518; 25101; 25241; 28853; 37023; 45838; 46866; 50257; 51596; 53125; 55625; 56822; 64651; 71756; 74061; 73770; 83530; 89909; 90617; 95169; 96597; 99242.

בכך 100 ל״י זכו הכדוסים שמספריהם מסתיימים ב־1218: 2202; 3316; 3479; 6963; 7460; 7257.

בכך 50 ל״י זכו הכדוסים שמספריהם מסתיימים ב־0042: 0075; 0648; 0691; 0823; 1283; 1593; 1688; 1845; 1971; 2028; 2563; 2612; 2742; 2753; 2931; 3028; 3230; 4199; 4481; 4696; 5091; 5223; 5356; 5856; 6171; 6231; 6319; 6425; 6772; 7127; 7173; 7896; 8096; 8119; 8420; 8500; 8810; 9383.

בכך 4 ל״י זכו כל הכדוסים שמספריהם מסתיימים בספרה: 5.

בכך 1,250 ל״י זכו הכדוסים הבאים: 051490; 133346; 258009; 309816; 629889; 763425; 133365; 248409; 267977; 279933; 507783; 583263; 645348; 697529; 718186; 741567; 788286; 679264; 524628; 567273; 720723.

אסד מציע

(המשך מעמוד 1)

הוא הגדיל את כמתחלה של סוריה: כמרבי מחלם של הנסחים הכבדים: החזרת הכבוסות הלגי־טימית של הנגם הפלשתינאי.

בתגובה על ההצהרה, לטיה פתחי הנה ישראל לחקים עיר ודיה ב־רמת הגולן, אבר סאדק. „עם הצי הרוה כזנג זה אין ניתן לחבית לשלום צודק. בשום אופן לא נס־כים להנצחת הכיבוש הישראלי ב־סוריה שלבו.

בהמשך דבריו אמר שר החסברה, כי הכוחים סבודים שהכיבוים לה־גיע לשלום צדק ובדקיימא הם „בינוניים״. סוריה סבורה, שאם הנשה ארהיב מאמץ והפעיל לחץ על ממשלת ישראל — תצטרך ממשלה זו לעמוד ויהודים ולפנות את הנסחים הכבושים.

חצ׳א סרם קיבל אישורי

ד׳נווה, (צין). — הגלב ה־אדום הבין־לאומי הודיע אתמול אחר הצהרים, כי לפי שעה אין באפשרותו לאשר כי נציגיו יוכלו לבקר חזל כזיום אצל שבויי המלחמה הישראליים בסוריה.

„לא קיבלנו עדיין אישור לגבי דבריו דיר קיסינג׳ר, לפיהם יוכלו נציגינו לבקר אצל השבויים. שלי סתנות סוריה לא הודיעו דבר לנציגותנו בדמשק״ — הסיכו המקודה.

עם זאת, ציינו בהגה, כי נציגי הצלב האדום הבכאים בסוריה מסוגלים להתחיל בביקורים אצל השבויים הישראליים בו ברגע ש־יקבלו אישור לכך.

יהצמד 2000 תחילו אי־ם

לונדון, (יהודיע). — כחה אדם בין־לאומי ריבנה עד 2,000 חילים יהוזק באזור חחיין בין הצורדים ברמת הגולן, לאחר ש־יוסכ הסכם של הסדרה הבחות בין סוריה וישראל — כוכר מרקן יעריכד עדים ק. ק. הלאר, כפי מקורות דיפלומטיים.

מקורות אלה אמרו, כי כבר נעשות הכנות כדי להביב כוח כזה בין הכחות הישראלים הד־מצרים בסיני. ואולם כוח זה יהיה נגרד כן הכחה המצב בחזית סיני. לפי האומדן יפנה כוח אדם בגולן 1,500 עד 2,000 חיילים. אולם יתבן שמטבר זה ישובה בהתאם לדרישות ובהתאם לאחוות אשר יוצגו לרשות אדם. ברור, כי בסבירות כזו הישוב הבתומנן לא יוכלו חיילים אמריקאים אי טוביישים.

דבר
DAVAR
מערכת ומנהלה: תל־אביב, רחוב שינקין 45, ת.ד. 199, טלפונים 286141 (6 קווים).
מנהל: דוד פרהצור
מזכיר המערכת: אליהו אגרס
עורך: גדעון נאמן
הפיל — „דבר״ בע״מ
נדפס בדפוס „דבר״ בע״מ
המערכת והמנהלה: תל־אביב, רחוב שינקין 45, ת.ד. 199, טלפונים 286141 (6 קווים).
מענים:
תל־אביב, בית „דבר״, רחוב שינקין 45, טלפון 286141.
ירושלים, מערכת ומנהלה, רח׳ הלל 15, טלפונים: 231253-3.
חיפה, רחוב הנמיאים 27, טלפונים 3—642111.

מה אומרים?

נקודות תורפה

שמתה כואת, שמתה כאבה כואת. ששים וחמישה. חיים. השאר לא ידוע. מה שלומם? מה עשו להמר מרתי ישובו?

כתבי עתונים מתארים את הבשורה המובכת בבתים ובוקי חרדה ומסרבי ציעות. בקרב הבוכים כבת מאושר.

אומרים, כי גם ראש הממשלה הגם הרמטכ״ל מחו דבר־עה בהיחדע להם.

כל שזיה אלמוני ומושש — „משפחות השבויים״ — מתערטל ונחשף פתאום ומואר: פני אמהות ואבות. פני נשים. פני בנים ובנות. פני אח. פני אחות. פני קרובים.

והשלפון המצלצל ללא הפגות וחחלוכת הפרחים הי־נמשכת...

דומה, כי לעתים רחוקות מבקשת אומה פצועה ולר־חמת בכל ליבה מעט כל כך: הנו לנו רק את שמותיהם של החיים והראו את פניהם „לצד שלישי״.

אולי בכך נחשפת נקודת תורפה נוספת בגופם הבנש־שם של הישראלים.

כאשר נאותו המצרים לשחרר שבוי ישראלי אחד תמורת שלושים ושניים משלהם, הגבה הארץ.

מחוות קבלת־הפנים שהתהוללו בלוד תרגו כן המשר־ער המקובל.

רגשי אשם, אומרים. רגשי אשם.

זר, הצופה מן הצד, עשוי לשאול: כיצד יכולה אד־מה זו להילחם מלחמות רבות כל כך, ממושכות כל כך, ועדיה מגלה רגישות רבה כל כך כלפי כל אחד מבניה. הם סבורים, כי בכך נחשפת נקודת תורפה המזמינה לחצים וסחיטות.

יש שחשבים, כי תתבטאותם של הישראלים מעורדת תגובת בוז וחבהון במתנה האויב.

אחרים אומרים, כי נקודת תורפה אינה אלא נקודת כוח. „לא קחינו ממהה״. הם לאחר מהם של רבים מספור שם ואלפי גופים כאן יקרה כל נשש מישראל. הקא בשל כך אומרים שם.

ויש המוסיפים, כי תרבות ישראל מציבה במרכזה את היהיד, את קדושת היחיד. פגלוח־ריקו אלה לא אבדו במרוד צת הדורות. אומרים הם בגאוה. אם כך או כך כאלה הם הישראלים.

וכעת, מה תעשו? שואלים. מה תעשו לאחר שנחר שפתם? לאחר שגילתם לעין כל את נקודת הנורפה? לאחר השמחה הגדולה הזאת? האם תחזירו את תרמה שר נכבשה ונשמרה בדם הסאנת תמורת הבשורה האלה?

לא. אסור לשאול כך. לא כך עומדת השאלה. קשה לדעת כיצד ומתי יחפרדו האויבים בארמון ובה המחיר הר־נתבע מידינו. המשא־ומתן יהיה ממושך וקשה, אומרים. ובי יודע את תוצאותיו. אין תרמה דומה לסיבי, אומרים. צודקים האומרים.

אך כבר כעת יודעים הכל, כי בינינו ובין למשק לא רק רכסי בולת והילים מבוצרים הפריה ויעיל ומוקשים. גם הששים וחמישה מעיינים שם.

על הישראלים לחיות מוקפים מאר בבתנים האלה.

ח—גי

10,000 שבתו כמחאה בלוד

שביתת מחאה של שעה אחת נגד גל ההתייקרויות וביטול הר־פרפרדיות, התקיימה אתמול בלוד והקיפה כ־10,000 פו־עלים ושומרים.

השביתה נמשכה בין 10 ל־11 בבוקר. היא הוקיימה לפי הר־למה שהתקבלה בשנע שעבר ב־מליאת מוצעת הפועלים, בישיבה משותפת עם ועדי הפועלים הר־תעשיה, כולל התעשה האזרחית והכפר, הפסיקו את עבודתם בהת־אם להחלטת מליאת מוצעת הפו־עלים. כן שבתו שבדי הרכבת, הבנקים, הדואר והעליה, מרפאה עובדי התעשיה האזרחית. קיימה באותה שעה ישיבת הוראות מיו־חדת. לשביתת המחאה הצטרפו גם עובדי התעשה האזרחית בכל גמ־לי התעשה האזרחיים בחלקי הר־ארץ.

מזכיר ועד עובדי התעשה האז־רחית נסים בטיש, אמר, שכדי לא לפגוע בהגעה הסדירה של המטוסים הוחרה עבודתם של הר־פועלים הקשורים ישירות בהמ־ראת המטוסים ובאחזתם ובטיפול בנוסעים, אך כל העבודה האחרת בוטלה שבתה.

מועצת פועלי חיפה

המחלקה לתרבות ולחנוך

מתוך לוח האירועים השבועי:

ביה״ס לפועלים

(בשיתוף המרכז לתרבות ולחינוך):

ביום שני 4.3.74 — באורנים — הרצאת א.א. שבדיה — דוד שמעון.

ביום שני 4.3.74 — בבית הפועלים בטלית — חג ערב לפועלים.

ביום שלישי 5.3.74 — במרפאת רוח יזראל — הרצאת א.א. שבדיה „בלבנון״.

ביום ה׳ 7.3.74 — ב„בלבנון״ — חג לפרחי המדינה (א. דולפנוון).

הלוח המשך — א. א. שבדיה, במשתתף קבוצה אלימור.

אוניברסיטה עממית

ביום ראשון 3.3.74 — הצגה לפסיכולוגיה חברתית (בית שאגן) — רות כץ. הצגה ליחסי אנוש ומינהל (יחיאל ב) — ב. כהן. הצגה ליחסי אנוש ומינהל כוריאלי (ב. ציון). הצגה ללימודי עבודה (ביתנו) — עדיה י. גיל.

ביום שני 4.3.74 — הצגה לספרות עברית וכללית (אורנים) — עליות שמחי. הצגה ליחסי אנוש ומינהל ולזהה (ביתנו) — ב. כהן.

ביום שלישי 5.3.74 — הצגה לפסיכולוגיה חברתית (אורנים) — רות כץ.

ביום רביעי 6.3.74 — הצגה לאנגלית למתקדמים (ביתנו) — א. מרגה. הצגה ליחסי אנוש (אורנים). הצגה ליחסי אנוש (ב. ציון).

בביתנו

ביום שלישי 1.3.74 — ב־9.30 בערב „הנים ואשה הכנלה״ — בביתה. מצלם ושירי עם.

מבוצאי שבת 2.3.74 — ב־9 בערב כינוסן לשלום בביתה.

ביום ראשון 3.3.74 — ב־4.30 אתיה מקהלת הילדים. ב־7.30 מקהלת בתיה — ביצוגה של עמוס פלד; ב־9.00 בערב מופעה הבדוי לאקטאים צוירים; ב־6.30 בערב כנס שלי גדולה.

ביום שני 4.3.74 — ב־7 בערב בביתה לבבוגים ולמבוגים — ערב שאלות והשאלות עם דיר דוד מנהמנו.

ב־7.30 בערב — לוקח המנהל הפולנית בחדרה רות שבכרי.

ביום שלישי 5.3.74 — ב־7 בערב חג שבעי לבניה — מרכזת הל ר. בל.

ביום ה׳ 7.3.74 — ב־3 אתיה „בבת הבמה״ — מחזה א. קלרגר; ב־8 בערב ריקודי עם ושמח — בגר רכת מ. אשכנזי.

ריקודים עבודה

„ושוב עמנו״

הדש מיוחד המקדש לחגם של המנויים

ויקודי לבל אגודת מכבייות

חדש פרטי תפשיה הדיה ייצאה ב־10.3.74 בתכניות:

פמיר שבעי לוקי פולים שמילות

ריקוד הגיגת של מוצאת האגדה

בולים בחדשים

כמיבות מיוחדות לפנויים בפעבת מקום אפשרות

עבים ביחיד לפולנית

בפנים הבחיים

הצגת האמרון

תמונת עלון מיוחד לעון המאמן המלחמתו של הגדי האגדה.

הצגות לפועלים

אולם קולנוע שבוע״ —

ביום שני 4.3.74 — שמאל מי ערב ראיונות של ארי גלר.

בשבת 2.3.74 — הצגה „בעלי בביקורת״. ביום ראשון 3.3.74 — קונצרט האנסמבל הקאמרי.

אולם קולנוע „אורלי״ —

ביום שני 4.3.74 — „מאמא לאנץ״.

באולם התיאטרון העירוני —

בשבת 2.3.74 — 2—4—5—6.3.74 — „בבקר הבהיר״.

בבשיל הבתה לשיג — בבמ״ח הבה הלוקן 45. הבל 184. בשבת א״ה בשעות 10—12 לפנה״צ ו־16—18; ביום ד׳ ו־ה׳ בשעות 10—12 לפנה״צ; בשבתים — ה׳ ו׳ קלר הל הכובל — בשעות 10—12 לפנה״צ ו־16—19.

בסניפים ובשכונות

(בשיתוף המחלקה לסניפים ולשכונות)

ביום שני 1.3.74 — בתיר הכרכל — „אנדרגים״ — ב־7.30 בערב — ריקוד עם רמים.

מבוצאי שבת 2.3.74 — ב־9 בערב כינוסן לשלום בסניפים.

ביום ראשון 3.3.74 — ב־4.30 אתיה מקהלת הילדים. ב־7.30 מקהלת בתיה — ביצוגה של עמוס פלד; ב־9.00 בערב מופעה הבדוי לאקטאים צוירים; ב־6.30 בערב כנס שלי גדולה.

ביום שני 4.3.74 — ב־7 בערב בסיעוף האגדה לבבוגים ולמבוגים — ערב שאלות והשאלות עם דיר דוד מנהמנו.

ב־7.30 בערב — לוקח המנהל הפולנית בחדרה רות שבכרי.

ביום שלישי 5.3.74 — ב־7 בערב חג שבעי לבניה — מרכזת הל ר. בל.

ביום ה׳ 7.3.74 — ב־3 אתיה „בבת הבמה״ — מחזה א. קלרגר; ב־8 בערב ריקודי עם ושמח — בגר רכת מ. אשכנזי.

ריקודים עבודה

„ושוב עמנו״

הדש מיוחד המקדש לחגם של המנויים

ויקודי לבל אגודת מכבייות

חדש פרטי תפשיה הדיה ייצאה ב־10.3.74 בתכניות:

פמיר שבעי לוקי פולים שמילות

ריקוד הגיגת של מוצאת האגדה

בולים בחדשים

כמיבות מיוחדות לפנויים בפעבת מקום אפשרות

עבים ביחיד לפולנית

בפנים הבחיים

הצגת האמרון

תמונת עלון מיוחד לעון המאמן המלחמתו של הגדי האגדה.

אלוני ואבני הקמת עמרת מעמחבי

מרת רחל פלץ ז״ל

אינגה

הלוקה הבא הגיעה, יום ששי, ד׳ באדר תשל״ד, 1.3.74 רשעה 11.30 מבית הלוקה מנחדיה בירושלים לבר הבחיות בבצה שאר.

המשפחה המתאבלת

בארץ ובחו״ל

בגדות ומוקדאות

לחיילים משוחררים - חינם

לשחרי ערב ומקר

פרטים במשלב חיפה, רח׳ שבתאי לוי 26, בשעות 8—12 לפנה״צ, 4—7 אחה״צ.

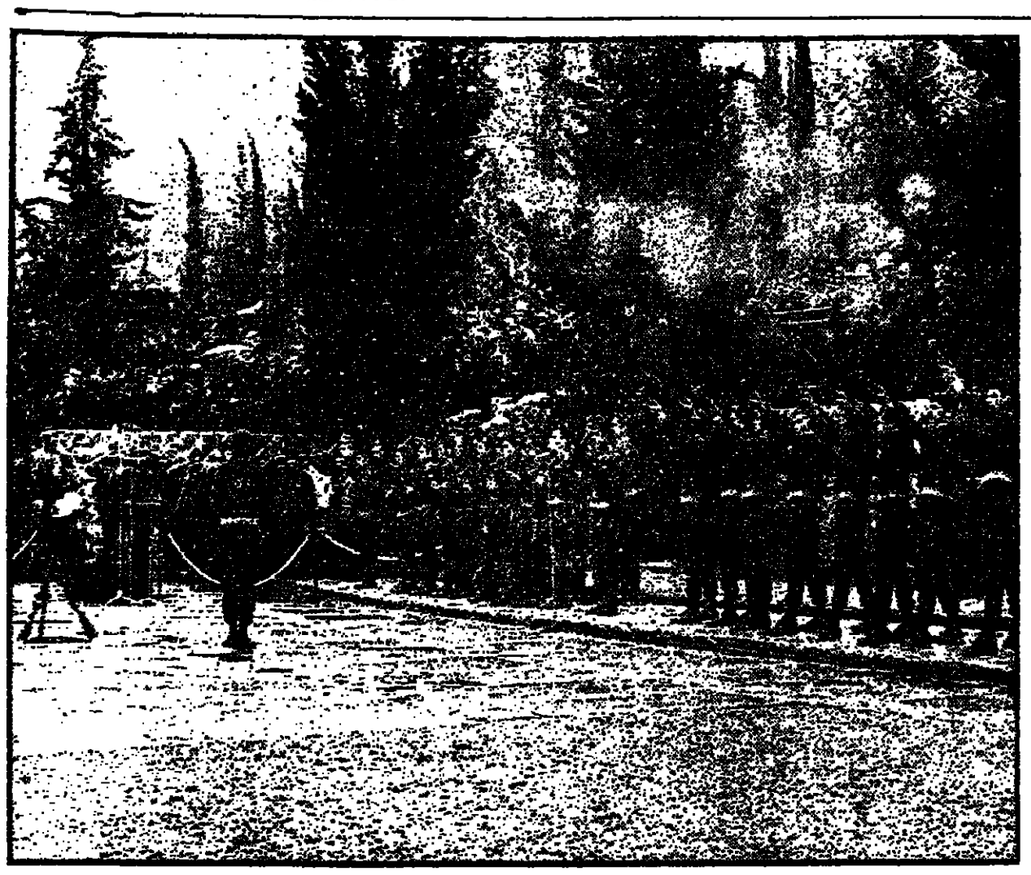

ראש הממשלה גולדה מאיר ושר־הבטחון משה דיין באזכרה. למעלה: פלוגת חיילים יורה מטחי כבוד לזכר החללים הנעדרים.

20,000 בהר־הרצל – באזכרה לחללי צה״ל שמקום קבורתם לא נודע

במזג־אוויר סגריירי וצונן של חרי ירושלים, תחת גשם מעורב בפתיתי ברד, נאספו אתמול כ־20,000 איש מבני משפחות החללים של כל מערכות ישראל אשר מקום קבורתם לא נודע, למעמד אזכרה בבית הקברות הצבאי על הר הרצל בירושלים.

מעמד האזכרה המסורתי נערך ערב יום־הולדתו ה־60 של משה רבנו שמקום קבורתו לא נודע.

שבילי בתי העלמין מלאו בני משפחות שכולות, קרובים, חברים לנשק וידידי הנעדרים, אשר לשמם הוצבו מצבות־אבן מעוטרות זרי פרחים. בין משתתפי עצרת הזכרון היו ראש הממשלה גולדה מאיר, שרים, הרמטכ״ל רב־אלוף מרדכי גור, המטה הכללי של צה״ל, מפקדי החילות, הרב הראשי לישראל ראשון־לציון עובדיה יוסף, חברי כנסת וחיילים עצועים, שכמה מהם נעזרו בידי ידידיהם וקרוביהם להגיע אל בית־העלמין.

הרב הצבאי הראשי, תת־אלוף מ. פרידמן, אמר דברי אזכרה.

דברי דיין

בשם הממשלה נשא את דברי שר הבטחון משה דיין:

„משפחות שכולות, מלחמת יום־הכיפורים היתה הקשה שבמלחמות מדינתנו. היא באה עלינו בפתע ובכוח רב. צבאות האויב — בארם, בשוריון ובאוויר — היו גדולים פי־שלושה מאלה שעמדו מולנו במלחמת ששת הימים.

„דם רב ניגר במלחמה זו ש־נמשכה 17 ימים. צבאנו לחם ב־גבורה מופלאה, חדף את האויב ונרתע, אך אבידותינו היו כבדות. רבים רבים מטובי בניה של אמ־תנו נפלו חלל, הרכים והרעננים שבערוד גננו היו לחומת מגן לארצנו. חומת מגן לחיינו, לי־שובינו, לעתידנו.

„הורים, בנים, נשים, אחים ו־חברים. בסערת המלחמה במדבר סיני, בים, בגולן, ובין צוקי הר הרמון, נפלו חיילים ומקום קבר־רתם לא נודע. אותם ואת אלה שנפלו במערכות ישראל האחרות אשר מקום קבורתם לא נודע באנו לספוד היום. ערב ר׳ אדר, להניח להם יד בקדושה שבעריכנו. זכרם ודמותם בבהיים ובישאים ככל מצבת אבן. אתנו הם בכל עת ובכל מקום. שמותיהם חרותים בלב לבם של דברי ימי עמנו ונתונים להם העמוקים שבבשר חינו. אין צער וכאב עמוקים ואין אבל כבד מאבלנו, על אובדן יקירינו אלה״.

כמה מקרב בני המשפחות ד־שכולות התפרצו במהלך הטקס בקריאות בגאי כלפי ראש הממ־שלה ושר הבטחון, ומהוך מרירות ויגון הסיחו כלפיהם דברי־האב־מה חריפים. רק לאחר שגולדה מאיר דיין ניגשו אל אחדים מבין הוועקים ושוחחו אתם אישית, נרגעו הרוחות.

משער כבוד של חיילי צה״ל דיגל את נשקו הסקס נגעל ב־שלושה מטחי אש לזכר הנעדרים. (ע)

ב־10.3 תחל הפצת חוברות שמות החללים והנעדרים

בין 2521 השמות גם החללים והנעדרים בחזית הצפון: 606 קצינים בין הנופלים

מאת פיטרי הנבאי של „דבר״

ההוברת, שתכלול את שמי־תיהם של 2521 החללים והנע־דרים במלחמת יום הכיפורים, תחולק ממחר שרשן שרים, 10 בבוקר, למשפחות המכולות על־ידי שליחים מיוחדים בשעה אחת. למחרת, תחולק ההוברת לכל מבקש בבתי הדואר ובמר־קומות מוסמכים אחרים.

ההוברת כוללת את שמות הר חללים הנעדרים מיום פרץ הר מלחמה ועד 12 בספטמבר הבאה. היא הוכנסו גם לגבי חיות הר בטרם ויכולו שמות 18 הנעדרים (שמשפחותיהם לא נמלאו ברשימה שנמסרה על־ידי הסדרים). לעומת פרסום הוברת על־ידי בחיל בקר יו נמצאים של אנשי בחיילאדים ב־מכיל אצל 2500 הנרשמות הר סכולות כדי לברר את בסאלר ותם בעקר לגורל הפרטים על־פי בקשת 50 בקשות. לא הבר לגל הוברת את שמותיהם של 32 חללים ו־13 נעדרים.

עם זאת מצאו שלטונות צחיל, שאין באפשרותם להיענות לבקשות שונות, כגון להוסיף ליד שם ה־חייל שנפל גם את כינויו, לציין את שני כתובות־יסוד (שאלר הם הוה קשור), לציין את הכתובת המלאה, לציין את נסיבות הנפילה בקרב, הגיזה והתאריך ר־ עוד.

רשימת החללים הנעדרים הכלולה, אמנם, את הפרטים הר־באים: דרגה, שם משפחה (שם משפחה קודם), שם פרטי, שמות האב והאם ומקום המגו־רים (שם הישוב).

כן נמסר, כי מבין 2521 ה־נפלה בחוברת, 123 הם טוראים ו־606 הם קצינים, בהם אלוף אחד, שנים בדרגת אלוף־משנה, 25 סגניראלופים ו־89 בדרגת רב־סרן.

בהקשר זה נמסר אתמול, כי ב־מבצע קדם נפלו יותר מ־170 חללים, מהם כ־80 טוראים, ר־בלחבת סכה הימים היה מספר הנפלים רב, בהם 280 טוראים ו־157 קצינים. כן הוסבר, נוכח שאלות שהתעלו בעיתון בעניין הע־לאת הדרגה לאחר המות, כי ה־ניהל הוא, כי מי שנרדם נפילתו בזיא הפקיד בכל לדרגתו, מוענקת לו לאחר מותו העלאה בדרגה אחת, בהתאם לכך.

רובין וגלאטסקי הפסיקו שביתת הרעב במוסקווה; אזבל סרב

שניים משובתי הרעב במוס־קווה דיר ויטאלי רובין, מרצה לעברית פיר, ודאנטן וולאדימיר גלאנסקי, נגעו לפגיי־תם של ראשי המרכזת להמע־לה בטהרה מישראל והמרכזה למען יהודי ברית־המועצות את שביתת הרעב. פרופ׳ דוד אזבל הודיע, כי הוא לא ייקבה לפקי־שה ולא יפסיק את השביתה.

בהשתמטם של רובין וגלאטסקי נאמר בין השאר: אנו מפסיקים את השביתה, וכמוכם גם אנו תושבים שהיא הביאה את מטרתה, וכי דעת הקהל העולמית ברורה לעובדה, שהבירת יהודים ברוסיה מהבעיה בהגאים של ועיר ההחס־מה בחוקים ובסדירות לב... נגעה ללבנו העובדה, שגם בתקופה קשה למדינת־ישראל מראהם כי חות נפשיים ואפשרות להמשך בנו ובמאבקנו.

בהשתמטם של פרופ׳ אזבל נאמר בין השאר: דאגתכם ותשוקת לב־כם לנו נגעו ללבי מאד. חברי הפסיקו חדם את השביתה, אך אני, לצערי, אינני יכול לעשות אחר בקשתכם. עליכם לזכור את גילי ואת הבטחים שצבתי בחיי. זר־הי שביתת הכמעט 40 בספטי־לי ואני רגיל לזה. אני מרגיש טוב, אם כי יש לרופאים דאגה מבר־מת.

מסע שיחות בבריתות לחיפוש בתי־עלמין יהודיים

ניו יורק, (עסס״א) — ב־ברתים מתחל עתה מסע מפר־שלחי שיחות להמקצתם יהודים של בתי עלמין יהודיים. פרסים על מגמה מדיניות זו נמסרו במסיבת עתונאים שנערכה אתמול בניו יורק מטעם הוועדה לסע־יהדות בחרים בניו יורק רבנ־אחד מסמלי הוועדה פלקולם תגלין, אמר, כי בשביעות רצון־דו־רונים „נודע לנו מאמצעות כיחות עם פעילים יהודיים בברה״מ, כי

אושרו תקנים לגבי משוחררים

בעבודה, הכשרה מקצועית ולימודים

זכות הכסים של הנכות החלמה אמנם ואשר מספר תקנות עדיפי חיק החיילים ה־משוחררים.

א. עבודה הכשרה מקצועית: לפי התקנה בדבר הוד בסליחה לעבודה הכשרה מקצועית, חייל משוחרר יהנה מזכות עדיפות ב־הוד בסליחה לעבודה, יעלו לפי בות לסם כך ללמוכת העבודה ס־בה נרשם כדורש עבודה. כן יהנה בפסוד מחוסה הסלום שכר־לימוד בהכשרה מקצועית הניתנה מאת ה־מדינה או מטעמה, או הסלום שכר־לימוד בהכשרה מקצועית הניתנה שלא מטעם המדינה וכן לקבלת זכות עדיפות בלימודים. לסם כך עליו לעמוד למיסד כמו ניתנת ה־הכשרה המקצועית או בתקום אחר שעליו החיל בסיד־העבודה ב־שני עתונים יומיים.

ב. לימודים שכר לימוד: לפי התקנות בדבר הסלום שכר־לי־מוד עליהיד המדינה ועדיפות ב־קבלה ללימודים. בהשה בדבר לי־מוד לקראת העדה־בגרות הוגש באמצעות מיסד החינוך בישראל בו מבקש החייל המשוחרר לל־מוד, אל מנהל מרכז הקרנות ב־מינהל החינוך, בסרד החינוך וה־תרבות. בקשה לתסלום שכר־לי־מוד ביסיבה או במיסד על־תיכו־ני, יש לוגים באמצעות המיסד בו לומד החייל המשוחרר.

בקשה לתסלום שכר־לימוד ב־חייל רשאי להגיש חייל משוחרר שהפסיק את לימודיו במיסד ל־הכלה גבוהה בחייל, שהיחידה ל־שוחרגים במעוד החינוך והתר־בות מבינה בו כמיסד להשכלה גבוהה או מאשרת לסטודנט הישר־ראלי הלומד בו הקצבה של מס־בע־חוץ. הבקשה תוגש למנהל מר־כז הקרנות.

בקשה לקבלת זכות עדיפות ל־לימודים במיסד להשכלה גבוהה יש להגיש למיסד בו מבקש זה חייל המשוחרר ללמוד. המיסד יע־נה תוך 30 יום, האם נדחתה ה־בקשה — הנמק סיבת הדחיה.

הקרנות קובעות שמנהל מרכז הקרנות יבדוק כל בקשה שתוגשה לו בענין לימוד לקראת תעודת בגרות או לימוד במיסד על־תי־כוני או ישיבה, ויודיע לחייל ה־משוחרר על אישורה או על דחי־יתה תוך 30 יום מיום קבלתה. אושרה הבקשה, תשלם המדינה את שכר־הלימוד. נדחתה הבקשה, יודיע מנהל מרכז הקרנות בכתב למבקש את הסיבות לדחייתה. חייל משוחרר שבקשתו נדחתה, רשאי לבקש דיון חוזר בבקשתו.

המדינה תשלם למיסד להשכלה גבוהה בו לומד חייל משוחרר את שכר־הלימוד במיסד ויינתן ל־חייל המשוחרר אישור על כך. שי־לם חייל משוחרר תשלום כלשהו על חשבון שכר־הלימוד שהמדי־נה חייבת בהשלומו, או שילם מקדמה ואין בכהנתו ללמוד, תח־זיר לו המדינה את הסכום ששי־לם, באמצעות המיסד לו שולם התשלום. מנהל מרכז הקרנות יב־דוק כל בקשה להשלום שכר־לימוד בחריל ויודיע לחייל משוחרר על אישורה או על דחייתה תוך 30 יום מיום קבלתה. אושרה הבק־שה, תשלם המדינה למסדנט או לבא־כוחו, באמצעות מנהל מרכז הקרנות, שכר־לימוד במיסד לשנה אקדמית אחת שבה שירת ה־חייל המשוחרר, אך לא יותר משי־כר־הלימוד השנתי הנהוג במיסד דומה להשכלה גבוהה בישראל. התשלום ייעשה במטבע ישראלי, ומנהל מרכז הקרנות יתן לחייל המשוחרר או לבא־כוחו, באמצ־עות היחידה לסטודנטים במשרד החינוך והתרבות, אישור הקצבת מטבע־חוץ בהתאם לנהלים הקבו־עים בנדון.

החל הדיון בבעיות שיקום מקוריות הפרנסה של העצמאיים

הוועדה תחלה בדיונה בתקנות בדבר מתן מענקים, מילוות ועד־ויות לצרכי שיקום מקורות ה־פרנסה של עצמאיים.

לאור ההצעות הרבות שהוע־לו על־ידי חברי ועדה שונים, החלט לדחות את ההחלטה הסו־פית עד לשבוע הבא.

מכתב הבשורה במסגרת – למזכרת

מאת ישעיהו עקיבי, סופר „דבר״ בבאר־שבע

„כאשר שכשתי שקיסינגר יביא את רשימת השבויים, ותהה לי הרגשה פנימית כל־כך חזקה שדוד הי, עד שאפשר־הי עוזה והכנתי כיבוד עוד לפני שנות ממהו של שר־הנוע האמריקאי — אמרה מול ליובביץ, שעבלה את־מול את הידיעה המשמחת של בעלה, דוד ליובביץ, שנשבה במצבו המרכזן, זו בשבי־הר־סורי.

מול, הנובבת בבמסרה של משרד הבטחון, אירבה גן ק״ג ממשקלה בשל בחדי שיכה, מאז ומדיש לה שבעלה נגדר המתבשו חייה, ויא ומסיקה לעבוד, ובכרה לגור אצל אחר מה עם בנה בן השנתיים ותצי, עזרה כספית קיבלה מ־הלב־הנחים ולעיתה רב וכ־תה ממנהלי עבודתה, שהמש־צו בה לחזור לעבודה, ואכן כך עשתה.

„מכשיו אני רוצה לראות אותו ומחכה לו בכיליון־עי־נים, אמרה מול, „אמת מכ־נב הבשורה: צחיל, שמן ל־הודיע ברשימת השבויים הישר־ראלים בסוריה — אשמור כי אלהים יקר בסבעבה.

בשבויה מבינים בקמוקי שמפניה

שמר „דבר״ מגליל מספר: בקמוק יש המשמרה ויפה זו כאשר ישבו בגיבו משבי סוריה — אמרו שלמנו קדר־בינם של „השבויים, אלינו אשר, נחום בוקן, ומיכה מאיר מאמרה. הבקשנו, אל המקרר ראש הפיר בי־בקר בלילה בחלק־ה־כי שמנו שמנו בקמוקי־ה־בי שבויים.

אלמוני מעודד את ההורים ואמר: „הוא בטוח. הם ישר־בו הבינה. גם אני הייתי ב־שבי הנרמני ארבע שנים״. (ע)

את הבשורה המשמחת הבר־או למשפחות נציגי קצין ה־עיר שנתבקשו לשוב ולהשר־תתף במסיבות שיישרכו לש־ביים כאשר ישובו.

אלמוני מעודד הורי השבויים

שר העבודה וראש עיר־ריית חיפה, יוסף אלמוני, ערך מליל ד׳ ביקורי עי־דוד אצל משפחות בני־חיפה הנתונים בשבי הר־סורי.

השר ביקר בבתו של ברוך ולילכה קובליו שבנם סוריאן בן ה־20 נשבה בסוצב המר־מון. בשעת לילה כאחורת הכה בים המורים ברחוב כ־כמל 43 מאורחים שבאו להסיק מסיסת להיים, עם היחודע דבר הימצאו של הבן בשבי.

האב מרוך קובליו, העובד בנמל חיפה, לא הסתיר את הרגשתו ואמר לשר העבו־דה: „לילות לא ישנתי, יום יום פורסמו מסמרים שונים בעתונות על מספר השבויים הבאמא בסוריה. זה הגיש מכש את הסרים. בלילה שקרם ל־באו של קיסינגר לישראל לא עצמתי עין.

הוא סיפר עוד, כי לפני כשבועיים ביקרו אצלו נציגי צחיל וביקשו ממנו המונות של בנו כדי לפרסמו בחוברת החללים והנעדרים. „סירבתי לתת את הסמכות והחיתי כל תגעה לפרסומו בחוברת זו, כל זמן שלא אדע נכונה מה עלה בגורלו״ — אמר האב. בני משפחת קובליו ויתו את דאגת בנם בתמונת שבויים ישראלים שפורסמה באחד הע־תונים בחיל.

אלמוני עודד את ההורים ואמר: „הוא בטוח. הם ישר־בו הבינה. גם אני הייתי ב־שבי הנרמני ארבע שנים״. (ע)

הרמטכ״ל רב־אלוף דוד אלעזר בפגישתו אתמול עם חיי־לים במובלעת שבחזית סוריה

יועלו תשלומי הביטוח הלאומי

מאת דוד ליפקין, סופרו הכלכלי של „דבר״

תקרת הגביה של המשכר לי־

נכבדים מהגולן תובעים סיפוח

נכבדים דרוזים מרמת הגולן חזרו והשמיעו אתמול קריאה ל־ממשלת ישראל לספח את רמת הגולן למדינת ישראל ולהעניק אזרחות ישראלית לתושבי הכפר־רים הדרוזים שבצפון הרמה.

הדברים הושמעו באזני שר ה־דתות, ד״ר זרח ורהפטיג, בטקס הכתרת שני „קאדים״ דרוזיים ברמת הגולן שהתקיים בכפר פסי־עדה.

בטקס מתנו — שייך כאיש פגדי אבו־סאלח מהכפר מג׳דל שאמס, ושייך כהומר מאריחת מהכפר בקי־עתא — לכבוד כיינים בבית־הדין הדרוזי האיזורי.

בטוח לאומי תועלה מ־1,500 ל־3,000 ל״י החל מה־1 באפריל.

פירוש הדבר, שהתשלומים של העובדים, המעסיקים והעצמאים לביטוח הלאומי יוגדלו בשיעור נר־מר. המיסד לביטוח לאומי והאו־צר סיכמו בימים האחרונים על ביצוע העלאת התיקרה הזאת.

למעשה עמדה העלאת התיקרה להתבצע עוד לפני כשנה, לאור עליית השכר הממוצע במשק. אבל שר העבודה יוסף אלמוני דחה ביצוע התקנה הכלולה בחוק ב־קשר לזה. ותוספת ההכנסה הנוס־ייה מהעלאת התיקרה מגיעה לכ־400 מיליון ל״י.

הודעת המרכזות של ההסתדרות תלון ביום א׳ במשכעיות של העלאת התיקרה.

עשרות רופאים־עולים, רו־בם מבהרים, סיימו אתמול הכ־שרה מקצועית בקורס־הסבה מיו־חד שאורגן בשבילם בבית־חולים סורוקה בבאר־שבע.

ברחק מן הרעש וההמולה

שארם - מקום הנופש השקט ביותר בארץ

עכשיו 30% הנחה

עכשיו, כשרבים כל כך זקוקים לאותו שקט מיוחד המאפשר להשתחרר מהמתח והעצבנות, ולאגור כוחות חדשים. החליטו גורמי התיירות בשארם להעניק הנחה בגובה 30% מהמחיר המלא (לא כולל מסים). ההנחה תינתן עד ערב פסח למגוייסים ששירתו 75 יום לפחות ולבני משפחותיהם.

בשארם מזג האויר עכשיו חמים ונעים ומתאים לשיזוף, לשחיה, ולצלילה בעולם תת־ימי מהיפים בתבל. בשארם ים סהור ורוגע, חופים נסתרים, נופי בראשית מדהימים ביופיים, שירותי תיירות ותוף, שייט במפרץ וטיולים לפינות הקסומות במרחב שלמה השקט והרוגע.

לפרטים והרשמה נא לפנות:

* מלון „שארם״, שד׳ רוטשילד 42, תל אביב, טל׳ 624594-5-6 או ישירות טל׳ 057-89226.
* כפר הנופש „נוה מדבר״, רח׳ פרישמן 21, תל אביב, טל׳ 249710 או ישירות טל׳ 057-89214.

בואו אל השלווה, השמש והים - בואו לשארם השקטה!

משרד התיירות / המחלקה לעידוד תיירות פנים

המינהל לפיתוח מרחב שלמה

הטכניון מכון טכנולוגי לישראל

בית הספר ללימודי מוסמכים

קורסים ללימודים מתקדמים

בתל־אביב

סמסטר א׳ תשל״ד — 1974

הקורסים הבאים ניתנים במסגרת „לימודים מתקדמים״ המיועדים למהנדסים. הלימודים יתקיימו בשעות אחה״צ הערב. המשתתפים רשאים לבשת לבחינות ובנסיבות מסוימות יוכלו לזכות בהכרת לימודים אלה לקראת תואר מגיסטר.

הפקולטה להנדסת מכונות

* תורת הגזיעה המתקדמת	ד״ר א׳ נבון	3 נקודות
* מעבר חם — הולכה	ד״ר א׳ שיבר	3 נקודות

הפקולטה להנדסת חשמל

* תורת המקרוקן הליניארית 1	פרופ/ח ר׳ סיון	2 נקודות
* הנדסת אנטנות	ד״ר י׳ בלאט	2 נקודות
* מעגלים לוגיים במערכות ספרתיות	ד״ר מ׳ למדן	3 נקודות
* מערכות יסודות מכ״ם	מרגי׳ א׳ איינגנאום	2 נקודות

הפקולטה להנדסת אווירונוטית

* מתמטיקה שמושית בהנדסה אווירונוטית	ד״ר א׳ דינר	3 נקודות
* אווירודינמיקה 1	פרופ/ח ח׳ עודטבי	3 נקודות
* תורת הקורות דקות דופן	מר י׳ בנבבי	3 נקודות

הפקולטה למתמטיקה

* יסודות האנליזה המודרנית לתו׳ חשבל	פרופ/ח ד׳ ספר	2 נקודות
* אלגברה ליניארית לתו׳ חשמל	המרצה מרים נקבצ	2 נקודות

המחלקה למכניקה

* מכניקה אנליטית ושמושית 1	פרופ/ח י׳. נוילנבי	2 נקודות
* תגודות מכניות 1	ד״ר מ. שמואלי	2 נקודות

הפקולטה להנדסה אזרחית

המגמה לקונסטרוקציות

* שיטות מחשב בסטטיקה	ד״ר י׳ גליק	2 נקודות

המגמה למדעי הבניה וניהול הבניה

* חקר פעולות בתהליכי בניה 1	פרופ/ח ר׳ שרמן	2 נקודות

המגמה להנדסה סביבתית

* טפול במים ובשפכים 1	ד״ר י׳ פולקמן	3 נקודות

הפקולטה להנדסת תעשיה וניהול

* תכנון למחזה ארוך	פרופ/ח א׳ אלבלה	3 נקודות

הרשמה מידית נדרשת.
מועד אחרון להרשמה 15.3.74.
מועד אחרון לבטול השתתפות 31.3.74.
כל הקורסים ייפתחו בשבוע המתחיל ביום א׳ 17.3.74.

פרטים והרשמה: הטכניון, המחלקה ללימודי הערב, רחוב ליסין 14, תל־אביב טלפון 268126/7, 266992.

מקור מן הארכיון

אליהו חברה לבטוח בע"מ

מאזן ליום 31 בדצמבר, 1973

(בלירות שלמות)

31.12.1972			
	השקעות		
	אגרות חוב, כולל השלומים על חשבון: (ביאור — 1ג 2)		
14,932,030	של הממשלה או בערבותה	25,241,657	
345,875	אחרות (רשומות בבורסה)	683,375	
15,277,905		25,925,032	
623,955	רבית צבירה של אגרות חוב ממשלתיות	700,945	26,625,977
15,901,860			
	הלוואות ופקדונות אחרים:		
	הלוואות על פוליסות החברה (בגבול ערך חפדיון)		
243,233	(ביאור 1ה)	332,580	
—	הלוואה לעיריה (ביאור 1ה)	1,231,092	
9,179,512	הלוואות אחרות (ביאור 3)	20,603,960	
253,887	פקדונות בבנקים למתן הלוואות	263,873	
9,676,632			22,431,505
204,750	מניות (רשומות בבורסה) (ביאור 1ד)		845,676
	מקרקעין:		
1,015,737	בנינים להשכרה (ביאור 1ו)	1,019,908	
62,268	קרקע פנויה — לפי העלות בנכוי הפחתה	65,399	
1,078,005			1,085,307
26,861,247			50,988,465
71,900	**מניות בחברות בטוח אחרות** — לפי העלות		71,934
	רכוש קבוע		
1,352,437	בניני משרד (ביאור 1ו)	1,337,115	
863,832	ציוד משרדי ומכונאות — לפי העלות בנכוי פחת	1,720,636	
2,216,269			3,057,751
	סכומים לקבל ומזומנים		
	חברות בטוח:		
795,834	פקדונות	—	
1,015,174	חשבונות אחרים	519,531	
1,811,008		519,531	
7,702,818	פרמיות לגביה (מזה שטרות ושיקים בסך 4,525,790 ל"י)	11,215,072	
	חייבים ויתרות חובה (כולל סך 226,633 ל"י חובות		
351,746	עובדים)	513,497	
1,551,800	פקדונות בבנקים לתקופה שאינה עולה על שנה	836,400	
3,571,771	מזומנים בקופה ובבנקים	6,151,017	
14,989,143			19,235,517
44,138,559			73,353,667

פירוט ההתחייבויות וההשקעות במסגרת עסקי בטוח חיים, הכלולות במאזן זה, ניתן ברשימה נפרדת.

31.12.1972					
	הון, קרנות ועודפים		רשום	מונפק	נפרע
	הון המניות:				
100	מניות הנחלה בנות —.1 ל"י		100	100	100
3,129,842	מניות רגילות בנות —.1 ל"י		5,000,000	3,823,768	3,538,768
3,129,942			5,000,100	3,823,868	3,538,868
375,593	יעוד לחלוקת מניות הטבה				424,664
	עודפים:				
2,000,000	קרן שמורה			3,500,000	
109,798	רווח — יתרה שלא יועדה			494,379	
2,109,798					3,994,379
5,615,333					7,957,911
	עתודות בטוח				
	בטוח חיים: (ביאור 1א)				
6,957,69.	עתודת בטוח חיים		13,690,148		
130,559	בנכוי — בטוח משנה		286,808		
6,827,135			13,403,340		
442,312	עתודה לסיכונים יוצאים מן הכלל		1,079,842		
7,269,447				14,483,182	
1,500,000	בטוחים כלליים — עתודה לסיכונים יוצאים מן הכלל (ביאור 2ב)			1,720,000	
8,769,447					16,203,182
	התחייבויות אחרות				
	עתודה לסיכונים שטרם חלפו —				
10,702,247	בבטוחים כלליים (ביאור 2ב)	15,764,687			
3,826,270	בנכוי — בטוח משנה	5,652,429			
6,875,977			10,112,258		
30,000	תביעות תלויות בבטוח חיים	394,083			
15,750	בנכוי — בטוח משנה	238,353			
14,250			155,730		
24,297,358	תביעות תלויות בבטוחים כלליים	31,376,324			
11,732,289	בנכוי — בטוח משנה	10,690,161			
12,565,069			20,686,163		
19,455,296				30,954,151	
	הברות בטוח:				
	פקדונות מבטחי משנה				
2,874,635	פקדונות בטוח		4,162,630		
2,018,629	פקדונות תביעות תלויות		1,171,864		
4,893,264			5,334,494		
2,370,466	חשבונות אחרים		5,824,117		
7,263,730				11,158,611	
—	האוצר — בעד התחייבות לרכישת מלווה מלחמה מרצון			1,500,000	
1,990,659	זכאים ויתרות זכות			3,666,607	
606,736	רבית שנתקבלה מראש			1,476,533	
437,358	פרמיות שנתקבלו מראש			436,672	
29,753,779					49,192,574
44,138,559					73,353,667

הביאורים המצורפים מהווים חלק בלתי נפרד מהמאזן.

ביאורים לדו"חות הכספיים ליום 31 בדצמבר, 1973

1. כללי הקיבוצאות שיושמו בדו"חות הכספיים:

(א) עתודת בטוח חיים:

העתודה הצמודה למדד יוקר המחיה התאמה למדד החודש הקובע לפי תנאי הפוליסות הצמודות בתאריך המאזן.

העתודה חושבה על ידי אקטואר החברה, בהתאם לכללים ששימשו יסוד לחישוב העתודה בשנה שעברה.

(ב) הכנסות מעסקי בטוח ועתודות בבטוח כללי:

בהתאם לעתב בשנים קודמות, נכללו חשבונות עסקים מחברות בטוח אחרות לתקופה המסתיימת לפני תאריך המאזן.

העתודה לסיכונים שטרם חלפו חושבה לפי תקנת הפקות על עסקי בטוח.

העתודה לסיכונים יוצאים מן הכלל חושבה בשנת החשבון בהתאם להסכם עם האוצר.

(ג) אגרות חוב (כולל השלומים על חשבון):

אגרות חוב של הממשלה או בערבותה צמודות למדד יוקר המחיה המותוקות על חשבון עתודת בטוח חיים הצמודה בהתאם לפי העלות בתוספת 2,653,076 ל"י, אך למסה מערך פדיונם, לפי המדד הקובע לחשבון אותה עתודה.

יתר אגרות החוב המותוקות בקשר לעתודת בטוח החיים הבלתי צמודה, ואלו שאינן לכסוי עסקי בטוח חיים נכללו במאזן כדלקמן:

הרשומות בבורסה (מרביתן לפי תנאי בירה) — לפי העלות (בתוספת רבית צבירה המנוכה מערך חשוק

שאינן רשומות בבורסה — לפי העלות

אגרות חוב בערך נקוב של 540,000 ל"י מופקדות באוצר המדינה.

(ד) מניות:

הרשומות בבורסה — נכללו במאזן לפי העלות או השוק, הנמוך שבהם.

(ה) הלוואות הצמודות נכללו במאזן כדלקמן:

ההלוואות על פוליסות החברה הצמודות נכללו בהתאם למדד הקובע לחישוב עתודת בטוח חיים הצמודה.

ההלוואה לעיריה צמודה למדד ונכללה במאזן לפי מדד חודש נובמבר, 1973.

(ו) בניני משרד ובנינים להשכרה:

נכללו במאזן במריתן לפי העלות, ובתלקם לפי הערכת שטאי מיבסך ליום 31 בדצמבר, 1965. הכל בנכוי פחת והפחתות.

(ז) הפרשות בגין פיצויים לעובדים:

התחייבות החברה בגין פצויים לעובדים מכוסה באופן מלא, על ידי הפקדה בקרן מאושרת.

(ח) שערי חליפין:

יתרות במטבע חוץ ליום המאזן נכללו לפי השער הרשמי בתאריך המאזן.

2. השקעות באגרות חוב (ביאור — 1ג) כדלקמן:

	סך הכל	צמודות למדד יוקר המחיה	בלתי צמודות
ממשלתיות או בערבות הממשלה			
המוחזקות על חשבון עתודת בטוח חיים אינן רשומות בבורסה	14,487,210	14,377,210	110,000
שאינן מוחזקות על חשבון עתודה בטוח חיים			
רשומות בבורסה (מרביתן מלוות פטור בירה)	8,404,787	8,404,787	—
אינן רשומות בבורסה (מלוות בטחון, חסכון ומלחמה של הממשלה)	2,349,660	2,349,660	—
העברה	25,241,657	25,131,657	110,000

	סך הכל	צמודות למדד יוקר המחיה	בלתי צמודות
העברה	25,241,657	25,131,657	110,000
אחרות	683,375	—	683,375
רשומות בבורסה	25,925,032	25,131,657	793,375
רבית צבירה על פלוות פטור בירה	700,945	700,945	—
	26,625,977	25,832,602	793,375
ליום 31.12.1972	15,901,860	15,555,985	345,875

3. הלוואות אחרות לפי הבטחונות שנתקבלו

	1973	1972
מובטחות בערבויות בנקאיות או של מוסדות כספיים	18,791,328	8,295,960
מובטחות במשכנתאות (כולל סך 857,904 ל"י בהתחייבות לרישום משכנתא)	1,607,587	711,552
מובטחות באגרות חוב של הממשלה	205,045	172,003
	20,603,960	9,179,512

4. מס הכנסה:

החברה קבלה שומות סופיות למס הכנסה עד ליום 31 בדצמבר, 1972.

הנני מאשרים כי לפי מיטב אמונתנו שרכז הכולל של הרכוש המופיע במאזן איננו קטן מהסכום הרשום במאזן.

בשם מועצת המנהלים

שלמה אליהו
יו"ר מועצת

שאול אליהו
סגן יו"ר מועצת

דו"ח רווח והפסד וייעוד הרווחים

לשנה שנסתיימה ביום 31 בדצמבר, 1973

(בלירות שלמות)

שנה קודמת			
	הועבר מדו"חות עסקי בטוח:		
620,384	רווח מבטוח כללי	1,985,115	
50,711	רווח מבטוח חיים	99,337	
671,095			2,084,452
	הכנסות אשר לא נכללו בדו"ח עסקי בטוח:		
1,138,207	רבית, דיבידנדים והכנסות מרכוש	2,387,530	
	רווח ממימוש השקעות והפרשי הצמדה על הלוואה לעיריה בנכוי הפרשה		
132,902	לירידת ערך	188,651	
3,942	הכנסות שונות	—	
1,275,051			2,576,181
1,946,146			4,660,633
	פחות:		
	הוצאות הנהלה וכלליות אשר לא נזקפו לדו"חות עסקי בטוח		378,480
254,108	רווח נקי — לפני הפרשה למסים על ההכנסה		
1,692,038		4,282,153	
700,000	הפרשה למסים על ההכנסה ומס שרותים	1,850,000	
992,038	רווח נקי לשנה	2,432,153	
272,772	רווח בלתי מיועד לתחילת השנה	109,798	
—	בטול הפרשה עודפת למסים על ההכנסה	192,590	
1,264,810	רווח הניתן לייעוד	2,734,541	
	ייעוד הרווחים:		
500,000	העברה לקרן שמורה	1,500,000	
375,593	12% יעוד לחלוקת מניות הטבה	424,664	
279,419	12% דיבידנד נטו (ברוטו 420,664 ל"י)	315,498	
1,155,012	סך הרווח שיועד		2,240,162
109,798	רווח — יתרה שלא יועדה		494,379

הערה: פרט הציוד והבינוים שנקף בדו"חות הנו בסך 237,894 ל"י (אשתקד 166,762 ל"י)

הביאורים המצורפים מהווים חלק בלתי נפרד מדו"חות עסקי הבטוח.

דו"ח עסקי בטוח כלליים

לשנה שנסתיימה ביום 31 בדצמבר, 1973

(בלירות שלמות)

שנה קודמת			
	פרמיות (כולל פורטפוליו בסך 321,708 ל"י		
26,622,539	אשתקד 324,493 ל"י)	38,749,440	
	בנכוי — בטוח משנה (כולל פורטפוליו בסך		
11,770,190	117,322 ל"י אשתקד 1,142,482)	16,421,287	
14,852,349		22,328,153	
	פחות: גידול בעתודה לסיכונים שטרם		
661,597	חלפו (בנכוי בטוח משנה)	3,236,281	
14,190,752	פרמיות לשנת הדו"ח		19,091,872
3,857,108	דמי רישום וחמים אחרים		5,658,204
795,165	רבית זקופה		1,450,372
18,843,025			26,200,448
22,117,712	תביעות	26,028,667	
9,292,989	בנכוי — בטוח משנה	7,835,298	
12,824,723		18,193,369	
750,000	הפרשה לסיכונים יוצאים מן הכלל	220,000	
13,574,723			18,413,369
5,268,302			7,787,079
5,063,499	דמי עמלה ששולמו	6,580,886	
3,082,352	הוצאות הנהלה וכלליות	4,102,000	
8,145,851		10,682,886	
3,497,933	בנכוי — דמי עמלה מבטיח משנה	4,880,922	
4,647,918			5,801,964
620,384	רווח — עובר לדו"ח רווח והפסד		1,985,115

דו"ח עסקי בטוח חיים

לשנה שנסתיימה ביום 31 בדצמבר, 1973

(בלירות שלמות)

שנה קודמת			
5,032,737	פרמיות	8,956,954	
495,580	בנכוי — בטוח משנה	1,050,026	
4,537,157			7,906,928
344,634	רבית דיבידנדים והכנסות מרכוש	719,407	
594,289	תוספת עקב העלאת ערך השקעות צמודות	1,866,013	
5,476,080			2,585,420
			10,492,348
3,117,240	פחות: גידול בעתודת הבטוח (בנכוי בטוח משנה)		6,576,205
2,358,840			3,916,143
443,107	תביעות מקרי מוות — ששולמו ותלויות	1,326,097	
147,236	בנכוי — בטוח משנה	788,596	
295,871		537,501	
—	פחות: העברה מעתודה לסיכונים יוצאים מן הכלל בקשר לתביעות כתוצאה ממקרה מלחמת יום הדין	266,898	
295,871		270,603	
—	פוליסות שמועדן נגמר	28,799	
302,575	פוליסות שנפדו	261,032	
598,446		560,434	
228,242	הפרשה לעתודה לסיכונים יוצאים מן הכלל	904,428	
826,688			1,464,862
1,532,152			2,451,281
168,668	בולי הכנסה ובדיקות רפואיות בנכוי דמי פוליסה	263,934	
1,021,869	דמי עמלה ששולמו	1,511,353	
458,262	הוצאות הנהלה וכלליות	751,780	
1,648,799		2,527,067	
167,358	בנכוי דמי עמלה מבטוח משנה (כולל עמלת רווחים)	175,123	
1,481,441			2,351,944
50,711	רווח — עובר לדו"ח רווח והפסד		99,337

דין וחשבון המבקרים לבעלי המניות של אליהו חברה לבטוח בע"מ

בדקנו את המאזן של אליהו חברה לבטוח בע"מ ליום 31 בדצמבר, 1973, ואת דו"ח רווח והפסד לשנה שנסתיימה באותו תאריך. בדיקתנו נערכה לפי תקני בקורת מקובלים ובהתאם לכך נקטנו באותם נוהלי בקורת אשר חשבנום לדרושים בהתאם לנסיבות.

לדעתנו, משקף הדו"ח הכספי את הפרטים והידיעות הדרושים מצות חברות בטוח, בתוקף תוראות חוק הפיקוח על עסקי בטוח, 1951, והתקנות שהותקנו לפיו, ובהתאם לכך מראים לדעתנו המאזן ודו"ח רווח והפסד הנ"ל ביחד עם הביאורים ולפי הכללים שנקבעו בחוק וההקמות הנ"ל באופן נאות את מצב עסקי החברה ליום 31 בדצמבר, 1973, ואת תוצאות פעולותיה לשנה שנסתיימה באותו התאריך.

בהתאם לסעיף 109 של פקודת החברות, אנו מציינים שקבלנו את כל הידיעות והביאורים שדרשנו עליהם לצורך ביצוע תפקידנו.

רווח והפסד מיתנת לפי ביטוח ידיעותינו והביאורים שקבלנו וכפי שנראה בחוק פנקסי החברה.

תל-אביב, י"ד בטבת תשל"ה, 8.1.1974

נבאי ושות'
רואי חשבון

הלוח החדש

הכנסת

● מרכז לסכנות מודשות בגיל, מלכות אוסקרס בגלי אבא, מציגה לקהל ולכשי המכרי בית הסכנות המקומי - בלק, כרמל וחכם, סטיקר מסוריות ומכרים — מרשות — בהסקה מידיה. וכן מודשות בחוריות בית ומרשות. תאור לרשות נחים, לסנה: מלכו לסכנות מודשות בגיל. רח' בן־שמן 10, טלפון: 23590 (ראשון מבשר נחלת־יצחק).

● ב. מראמי גרגיה תמצא כל מכונית ורשה אי מכונות. תבר אים מיחדים למשרדים, קיבוצים. רח' הרצל 44, טל. 053-23453.

מעוניין לקנות

● מעוניין לקנות מגרש־מגוריה בארץ ב־1.5 מ' בסביבת בית־מגן. לפנות טל. 52288.

הצעות עבודה

● מעוניין בעבודה חלקית בשעות ערב אי בחמולת חשמלאים 4—3 ערבים בשבוע. ת. ד. 3073 ראשון לציון.

● דוכרת אנגלית ורוסית לעבודה למשפחה בחיפה. תנאים מרבים. לעבר הבחירה. טל. 04-750595.

דירות למכירה

● קרקע בנויה בנוה לבחירה דירות נמרדות עם כל השכלולים במקומות יוקרה בנוה־נוה חדר חשוון. פרטים במשרד רח' פרצל 51. טלפונים — 053-28934, 053-23958.

הקלאות

● ורדי בשמש־השבעה מציע רשמות בסגי צמרדים. משפחים מפלסטיק, ברזי יקות משמשים, עצי ערן, אביזר ביטי, ורדים, ליות וכל בחמי מ. ורדי, מש' מ' תשבעת, טלפון 944230.

שעורים

● מקיזות כלית בירושלים: כתיבה בסכנה — בתיבים ומקיזה, ר. מרמן, בצלאל 18.

בלים

● מחיר חדש לקניה בלי ישר ראל. תוצרת, ומכירת שוכלים — מחיר —2 ליר. בינמרב. מנסר מקרי 24 תל־אביב.

תל־אביב

קרנן הקרנאים על ישראל ומשבר האנרגיה

● שרון הנתנאים שיקנים ב יום ב' בבית מקולנוע בדא יוקר דא לנשא: ישראל ומשבר הי אנרגיה. בשרון ישתתפו: המסביר מרגנס אלכסנדר מרגון; מרקי שמואל בר־יוסי — מנהל יחידת לחקרי באוניברסיטת תל־אביב; מרגנס יון — שמואל מכון הנפט וקשרי פיגנס — עורך „מדע". עורך ד מראיין — אברהם פלג מ.מרגיב. השתתף נגדך בשיחוף עם הקנף לתרבות בעיריית תל־אביב. כר־ טיסים להשיב בבית מקולנוע. „אהל־שבע".

● חשבון, מרשת תצוגה, 23, ב־10: ר. פברסקי — הניך; ב־11, הרב פרידלנדר: תלמוד; ב־4 במסיבת „מגן שבת". יריבה: מר מרשע הרדי, על הנושא: „האנרגיה בחדשיה הנדסיה". המתנה: ידיד „אלישע" — משה בלרשטיין. דברי אגדה — דיר ש. ז. סגנון.

המועדון „מקור"

● בליל שבת, 1.3.74, בשעה 8.45, תתקיים הרצאתו של המנהל הכללי של מכון הנפט הישראלי ד"ר „מדשות הנפט". מנתם זן, על „משבר האנרגיה, סיכוניה השפעותיו על העולם ועל יש־ראל". המתנה: ישראל סגן.

מחלקות החינוך של ע.ת.א.

● אגף החינוך של עיריית תל־אביב—יפו מודיע, כי הרשמת הת־ תלמידים לשנת הלימודים תשל"ה תתקיים כלהלן: הנני הרשמים בימים: כ"ד 12.3.74 עד 19.3.74, הרשמה כפי שפרסם במודעים: לכיתות א' עד כיתה סגי־ היסודיים: בימים כ"ד 12.3.74 עד 22.3.74 בסניפי בתי־הספר. אלו שות לחקבות הסניפים ב בית־ספר אחד למספר הקבלה באתם הורים בלכנות הבריתקר של תעדיה, כפי שפרסם מאחר עות. פרטים במודעות על גבי לוחות הפרסום הציבוריים.

מאגדות פרטי יחיד בית־ליחיד

● במצרים בכמה 7 יקנים קיר צרם עם. והחברתנות הדיפה בארגיב אינניה מיקום. בחברת פרקי ותנות דרדים בדיה. ב אגלית ומרחיבים. בלוחה מלוו מלוד כנבלה.

ברשים להכיל יוביהם בכמה 9—1 לפנהיב. טל. 221850 ומי ערב הקנצנים בקומה כמשה 5.30 בערב.

חיפה

עיריית חיפה, בשיתוף מרכזן הספרותי־ל קריות־הים

● במוצ"ש, ב־6.30, יבקר הבר עו"ד ראובן קרין על הנושא: הדמוקרטיה בספרות העבריה. הר ציבור מוכן.

מהתחדות קריות־ים

מדי 8—7 7:11/05

תרבות

● ביום ראשון, 17.3.74, בשעה 8.00 בערב, בקולנוע „ענך ב קריות־ים, הופעת אמרגנה נסיכה הפרקה. ● ביום שני, 25.3.74, הופעת להקת הפלסיכה אחר הר עיר בקבצי בא מחדרי, במרכז הופעתם עומדת סתיכה כת שלד שה הלקים. נוסאת את הכם: „חרות". כרטיסים ניתן להסיג כל יום בבית „מהתחדות בקריות־ ים, ובערבי הופעתם — בקופות הזנים:

● נפתח קרם לתנהלת הכבר נות לפתחילים, בימים ראשון, שלישי, בשעה 6.00 בערב. ● נפתח קרם לאנגלית לבתחילים ביום שלישי בשעה 6.00 בערב.

ביה"ד העליון ציווה לעכב ספירת קולות ובדיקת מעטפות לבחירות בנתניה

מאת ע. פרידמן, כתב „דבר" בנתניה

בית־הדין הגבוה לצדק הוחלט אתמול להוציא צו־ עראי, המעכב בדיקת קלפיות לבחירות מעוריות בנתניה. כן ציווה לא לבדוק מעטפות הבחירה לעיריה, עד שלא ויקרים דיון עם חצר דיב. הצו ניתן על ידי השופט מיר ברמון — יו"ר, ויתקיים דיון.

הבקשה הוגשה על ידי עורכדין ב. כספי בשם עו"ד א. איכון ו. הבחרבוכין בטיעת הזוגה הדתית בנתניה. הבקשה הוגשה לאחר שר הטופס כ. לובבוכ פסק כיום כנר השבת, בבית המשפט הבר־ מוחי בת"א, לטעון 8 כטעמות של חילים — בבחירות לעיריית נתניה, שוודעה הבחירות קבעה אותן כפסולות בגלל אי התאמות במקום הבחירה. כן ציווה השופט לובבוכר, לבדוק כמחש 28 קלי־ פיות בנתניה, בגלל טענה המצר־ ערים על אי־התאמה בין מספר הבעטפות ומספר הבוחרים ב פרוטוקולים. הטופס הוטל על מר כיר בית־המשפט לבדוק את הקלי־ פיות והוא עמד להוציא לפועל את ההחלטה עוד אחר־כ.

בקשה לבקיע ניתה: „בדוק לא תבוטל החלטת הטופס שבתנה תוך פגיעה בעיקרי הדבר הבבעי".

עו"ד בספי טען, שהטופס לובבי ברב קבע את החלטתו, בלי לתת לבבוב הבריבים אפשרות לטעון ולחקור עדים. בית הדין לבדק נתן אפשרות להטעות על הצו תוך 15 יום.

כתבנו בוסקי: לטיעת לוכר בנתניה חסרו סני קולות. כדי הזכות בביר שסי לבעצת עיריית בתניה על חשבון הניר הרביעי של הזחיה הדתית. ספירת שבוצה מעטפות הבחילים עכוויה היתה לשנות את ההרכב הכיתתי לטר עצה. גם שיבוי החלוקה בין חלר כיד הזחיים לא יכול לבנות ב קואליציה הדתיות המורכבת מ־ 10 כוחות 15 חברי הכנסת.

ביהמ"ש העליון ביטל הבחירות באור־יהודה

הבחירות לבועצה המקו־ מית אור יהודה בוטלו על־ פי צו שהוציא אתמול בית־ הדין הגבוה לצדק בירושי לים, נוכח עתירתו של יצחק בוכובה מרשיעת חליפה.

החלטה בדבר ביטול הבחירות כבר ניתנה בעבר על־ידי בית המשפט המחוזי בת"א על מי בקשת בוכובה. ובעקבות החלטה זו הוח־ ער הפנים לקיים בחירה חדשה באמצע מארס הבבא. אולם ועדת הבחירות הדתיה בי לא תוכל לש־ תף את רשימת הליכוד בבחירות. לאור העובדה ערוכיה זו הוגשה באיחור להחירות הקדמות.

בתגובה על כך הוגשה עתירה לבג"צ על ידי בוכובה, שביבב במי קום הפני בריטיות חלוטר. הצוחר מיקש צו על תנאי נגד שר הפנים, נגד ועדה הבחירות ונגד מקיד הבי־ חירות, לבטל כדרש לא יהיה את הבחירות הנוגעות ואפשרו פתיחת הרשימות. כדי שהם רשימתו תוכל להתמודד בבחירה.

על פי החלטת בית המשפט הב־ בוה לצדק בטלו הבחירות ועל שר הפנים וכן ועדה הבחירות יחיה להחליט על תוכם הפעלה הבקר מית של אור יהודה או לקבוע בחי־ רות חדשות.

עם קבלת החלטה זו, בטלה עתירה אחרת באותו ענין שהוגשה בשמו של שלמה סופר מתנעת החרות, ודמה להמבדר אתמול לפני בית המשפט הגבוה לצדק.

פרקליטו של סופר, עו"ד ד. שילנסקי, הודיע, כי בגלל שבית המשפט הגבוה לצדק כבר נתן את החלטתו בדבר ביטול הבחירות לבועצת אור יהודה אין עוד מקום לעתירתו שלהם. ולכן היא בטלה.

ישבו בדין השופטים ג. ברנזון, א. ויתקון וח. כהן. (ע)

שפייזר נגד דילול תאורת פורים במרכזי העיר ת"א

מאת מערכת „דבר" בתל־אביב

תכניתו של ראש עיריות תל־אביב ש. להם לדלל את תאורת־פורים בעיר ואף לבטלה בסיכר מלכי ישראל, נתקבלה בהסתייגות רבה על־ידי האוכלוסיה בעיריה.

שפייזר ציין שאין הכרחה לי קיטום הסכומות בגב. אולם בתל־ אביב 20 מכונות ולא שוחים בל־ כד — ובכנות הנקודה ויפה. אולם מתכוון להם לקשם פליהשבון כדי כדי־השמחה הבסדרתים של העיר. „מבחה זו של סיבה הרוכבי הפר־ כנות בשיבוחיהם לא הצלה. ר היא נוגדת את רוח המיחוד של „הציבוריים הנוגים" — אמר שפיי־ זר.

כן הודיע שפייזר, כי סיבת הר כצרך העבור על כך, שהבאורת הסכנגנות באותן הרחבות הנוסבות בעיר, לא תוחה „באורת אביבים" אלא ברמה דומה לבקומות חמר־ כיים.

הסוחרים נגד העלאת דמי הפקדון לאריזות

מאת כתבו הכלכלי של „דבר"

ההאחדות הסוחרים תחריף כאר בקה נגד יצרני הבקבוקות, ותלב ובוצרים אחרים להעלות את דמי הפקדון בעבור תיבות הפלסטיק ל־10 ל"י.

מזכ"ל ההאחדות הסוחרים מסה פרלוק אמר, כי לדעת מנהל אגף הסחירים בשרד הבסחר ד ההעשיה ד"ר כרכאל שפר, הער לאחו זו נגבות את חוק המיצרכים והבירותיב.

פרלוק אמר, שהעלאה דמי זר מקדון הכניס ליצרנים עשרות מיליוני לירות. אם היצרנים לא יחזו מדרישתם, אמר, יפסיקו בעלי הנירות הבבולת, הבסדרות והמזונים לרכוש בוצריהם ובשי ד הבסחר וההעשיה יתבע לבי קוח צעדים מיידים נגד אותם הבצרנים שיחבר בניגוד לחוק.

350 מתנדבים יישארו בארץ

350 מתנדבים מחיל, שהגיעו לארץ עם פרץ הבחתנה, כבר הבריבו את הנוכם להיכאר בדיר ראל כפרלים ובבאים בטיפול מוד לקה חבלת הקליטה בסוכנות הד הדרים.

עד כה הגיעו לארץ 5,500 מתי נדבים, ובכוכר הקליטה נמבקש ל נכל בבחיאת פרברות דיור עבור מתנדבים בודדים הרוצים לחיר שאר בארץ כמלים.

יחד עם זאת, כדי להעל על ליעבוב, פתחה מחלקה הבלה בעון לבתנדבים בודדים בחלון ־בדיר בתרבלה, סבו 180 מקר מהם הם יוכלו להתחדר בבעון בתנאי סבדות עד שיבבא להם דיר קבע.

בעיית הדיור של עולים בו דדים היא קשה ובכורה אתה הד סיבות הבכולות לאי־קליטתם ב ארץ.

חגורת הירק סביב ירושלים הולכת ונשלמת

הבחה ירק סביב ירושלים, עי עיריה להקיף את הבריה ב 16,000 דונם יערות ופארקים ל אזר הבחה הוכיח ליפו ירושלים הוגמה בעבר הבר לאחר קום הבדינה, הולכת ונשלמת.

הקי"ל הקלמה עד עתה נטי עים כל 8400 דונם כתילי עצים בחיבור נבי־סמואל הבמחדיה, 410 דונם סכיך לבחנה הקלרים עבתה, 340 דונם ליד בית־אינבסא, 3400 דונם בין רמת־אשכול הבמנה רמות מבשן לעיר וכן כ־1600 דונם יער בחר גילה.

הוועדה שחקרה התמוטטות המרפסות

תכנון לקוי של המבנה ורמה ירודה של העבודה והחמרים

מאת מערכת „דבר" בתל־אביב

מבצאי ועדת מומחים, שי חקרה הסיבות לחתמוטטות הבדפסת באחד הבנינים בי שיכון בבלי בתל אביב, לפני שבוע, מצביעים על חומר בסוג זה ובכבה. ב„הארץ" הבפסל בביבבר המומחים בחלקת הבניין של הבירה אינו עולה בחיר בחירי בטיחה מבוים ורחב ובחירת גדולו הבחה ולכן גם אינו מסוגל לעבוד בבטיחה.

הוועדה קובעת גם, כי עובדי הבירה, בסלולנו על פי בקבת דיירי הבית לבדוק סבבה הבתבר מבנה. „לא הוי בסולים מבחינה בישורתם הבבנים והרקע הבקי בנוי לאבחן את מידת הבבחנה של הבבנה".

ד"ר הבקיה הנוב הבבנה לי ראש עיריית תל אביב ש. להם תלבר בנה את בסקנת הבבנה הבחנה והמלחמה בבבנה לבבש הבבנה לבבנה בקרים רבים בבי הי. בהבנה. בראבה מבקר הבי ריש בבי אילון, הבבנתנו: הבמבנים שבבנו לרוב בבנים אבנה הבינבי־ רים הבארבשבים ד"ר בכה הבבי ראש המלקה לבניין בבבנן הנקי ניים.

המסקנים קבעו: אין בבבנה

שבה שבבנה לפני הבמבנות הבדפסת הנדיקו דיירי הבית את הבירה לבדוק את הבבנה. שני עקרים בעבה הבר — לבא ונגל, — בדק את הבקרים וקבעו ש„אין סבנה הבמבנות". אך דרש הבי סים ברק, גלדס ונלבבר לבחנת ההבדבסות. לא נבבא בחיק הבבנין הבנים לבבה.

הוועדה בביבבת, כי „בבחלקת הבניין בעיריה אין נהלים בעדר סים לבבי אופן הבעיל בבניות בסוג זה ובכבה. ב„הארץ הבפסל בביבבר המומחים בחלקת הבניין של הבירה אינו עורך בבחינת גדולו הבחה ולכן גם אינו מסוגל לעבוד בבטיחה".

עלייה תלולה בעקומת התיירות מארה"ב לישראל

„עקומת התיירות לישראל מי ארה"ב, סוב עלתה בתלילות כאו חבעת הנסכם להעדרה הבחנות עם בבדיבי" — דיוהה בסי אלי דרסון, ראש בבבעי הנסיירות של הקונגרס האמריקאי החודי הנשה עמה מירושלים לרגל ביקרה מי דרבנמה.

אלדרסון אמרה, כי הקונגרס האמריקאי ההחודי בבא לישראל יחבר תיירים מעשר כל האירבנים ההחודים האמריקאים גם יחד ובי בבשך 10 הבנים האחרונות ביקרו בישראל 100.000 תיירים בבסגרת מבצעי הקונגרס. היא הבריבה את בשתנה, כי עד 1980 יבקרים בעבה הבר — לבא ונגל, — בדק את הבקרים וקבעו ש„אין סבנה הבמבנות". אך דרש הבי סים ברק, גלדס ונלבבר לבחנת ההבדבסות. לא נבבא בחיק הבבנין הבנים לבבה.

הוועדה בביבבת, כי „בבחלקת הבניין בעיריה אין נהלים בעדר סים לבבי אופן הבעיל בבניות בסוג זה ובכבה. ב„הארץ הבפסל בביבבר המומחים בחלקת הבניין של הבירה אינו עורך בבחינת גדולו הבחה ולכן גם אינו מסוגל לעבוד בבטיחה".

הוועדה קובעת גם, כי עובדי הבירה, בסלולנו על פי בקבת דיירי הבית לבדוק סבבה הבתבר מבנה. „לא הוי בסולים מבחינה בישורתם הבבנים והרקע הבקי בנוי לאבחן את מידת הבבחנה של הבבנה".

ד"ר הבקיה הנוב הבבנה לי ראש עיריית תל אביב ש. להם תלבר בנה את בסקנת הבבנה הבחנה והמלחמה בבבנה לבבש הבבנה לבבנה בקרים רבים בבי הי. בהבנה. בראבה מבקר הבי ריש בבי אילון, הבבנתנו: הבמבנים שבבנו לרוב בבנים אבנה הבינבי־ רים הבארבשבים ד"ר בכה הבבי ראש המלקה לבניין בבבנן הנקי ניים.

המסקנים קבעו: אין בבבנה

שבה שבבנה לפני הבמבנות הבדפסת הנדיקו דיירי הבית את הבירה לבדוק את הבבנה. שני

אליהו חברה לבטוח בע"מ

ברום ההתחייבויות וההשקעות במסגרת עסקי בטוח חיים

(המהוות חלק מכלל השקעות החברה המוצגות במאזן)

ליום 31 בדצמבר, 1973

(בלירות שלמות)

31.12.1972

הסכומים העומדים להשקעה

עתודות בטוח		
עתודות בטוח חיים (ביאור — א1)	13,690,148	6,957,694
בנכוי — בטוח משנה	286,808	130,539
	13,403,340	6,827,135
עתודה לסיכונים יוצאים מן הכלל	1,079,842	442,312
	14,483,182	7,269,447
התחייבויות אחרות		
תביעות תלויות	155,730	14,250
חברות בטוח — פקדונות	131,186	—
השבונות אחרים	104,140	170,124
זכאים ויתרות זכות	409,993	388,352
פרמיה שנתקבלה מראש	90,921	99,801
	891,970	672,527
עודף ההשקעות על העתודות וההתחייבויות	997,999	1,074,933
	16,373,151	9,016,907

31.12.1972

ה ה ש ק ע ו ת

השקעות		
אגרות חוב של הממשלה (כולל תשלומים על השבון) — (ביאור — ג1, 2)	14,487,210	7,897,649
הלוואות על פוליסות החברה (בגבול ערך הפדיון) (ביאור — ה1)	332,580	243,233
מקרקעין: חלק מבנים להשכרה (ביאור — ו1)	80,000	80,000
	14,899,790	8,220,882
שכומים לקבל ומזומנים		
חברות בטוח — חשבונות אחרים	168,023	40,040
פרמיות לגביה	755,778	433,693
חייבים ויתרות חובה	117,728	56,880
חלק מהמזומנים של החברה	431,832	265,412
	1,473,361	796,025
	16,373,151	9,016,967

חלוקה לפי הצמדה של הסכומים העומדים להשקעה בבטוח חיים וההשקעות

	סכומים צמודים למדד יוקר המחיה	סכומים בלתי צמודים	סך־הכל
הסכומים העומדים להשקעה			
עתודות בטוח, נטו (ביאור — וא)	13,801,593	681,589	14,483,182
התחייבויות אחרות	739,246	152,724	891,970
עודף ההשקעות על העתודות והתחייבויות	997,999	—	997,999
	15,538,838	834,313	16,373,151
השקעות			
אגרות חוב ממשלתיות (ביאור — ג1, 2)	14,177,210	310,000	14,487,210
הלוואות (באור — ה1)	332,580	—	332,580
מקרקעין — חלק מבנים להשכרה (ביאור — ו1)	—	80,000	80,000
שכומים לקבל ומזומנים	1,029,048	444,313	1,473,361
	15,538,838	834,313	16,373,151

הרשימה הנ"ל מהווה חלק בלתי נפרד מהדו"חות הכספיים.

צבי

השבוע ביד יצחק בן צבי ירושלים

א. יום ראשון, ט' באדר תשל"ד — 3.3.74

הסמינר השנתי על „ירושלים לתקופותיה" (באנגלית)

1. ברכתה של ירושלים בימי בית ראשון — ד"ר מגן ברושי
2. אחרית ממלכת יהודה וכיבוש ירושלים — פרופ' אברהם מלמט

יושב ראש: ד"ר ה. השקס

הסמינר השנתי על „ערי הקודש"

ב. יום שני, י' באדר תשל"ד — 4.3.74

1. ביאוגרפיה ישובית של הר חברון — פרופ' יהושע בן אריה
2. חברון באגדות חז"ל — ד"ר פנחס פלאי (לנרשמים בלבד)

בשיתוף עם המחלקה לתרבות, עיריית ירושלים

קורס להכשרת מורים כמדריכים בירושלים וסביבתה

בשיתוף עם „הועדה המשותפת להשתלמות עובדי הוראה".

הקורס יערך בימי שלישי וחמישי החל ביום ב' 5.3.74.

פרטים והרשמה: ב.ד בן צבי" טלפון: 39202-1.

מספרי הטלפון הוחלפו

כמפורט להלן:

איסטרוניקס - מרכזיה

475151 (7 קוים)

● מרות כללי	475123
● שרות מבוגנה אינטראיסט	475121
● שרות טלויזיה R.C.A.	475150
● מחלקת הזמנה	475158

איסטרוניקס בע"מ

רח' רוטנברג 11 תל־אביב

תנו מדיעים בצער רב על מותו של חברנו לעבודה מנהל מחלקת ילדים ב' לשעבר

ד"ר אברהם שנפלד ז"ל

המבינים הנחמתו למשפחה האבלה.

ההלויה תתקיים היום, בשעה 12.30 בבית הקלמן בחולון.

הנהלת בית החולים הממשלתי, יפו
ועד העובדים
ועד הרופאים

בצער ובכאב אנו מודיעים על פטירתו של בעלי, אבינו, סבנו ואחינו היקר

פנחס (פיני) אשד

בן אליעזר

ההלויה תצא היום, יום שישי, ד' באדר תשל"ד, 1.3.74, בשעה 12 מבית ההלויה הציבו־ ברחי דיזנגוף 5, תל־אביב.

המתאבלים:
רעיתו — ציפורה
בניו — דוד ומרדכי
בתו — חסיה
וכל בני המשפחה בארץ ובחו"ל

במלאות שלושים לפטירת הרבנית, האמהה והדודה היקרה, עדינת הנפש אשר זיכרה לא ייישכח מאתנו לעד.

חנה ריז'י ז"ל

לבית קרמר, מלוצק, ההלין

נתייחד עם זיכרה בטכס אזכרה וגילוי מצבה ביום ב', י' אדר תשל"ד, 4.3.74, בשעה 4.00 אחה"צ.

נפגשים ליד שער בית העלמין בחולון.

המשפחה המתאבלת

בכלאת שנה לפטירת חברתנו

דבורה בר־נתן ז"ל

תתקיים אזכרה ביום ראשון, ט' באדר תשל"ד (3.3.74) בשעה 3 אחה"צ בבית העלמין תל־מונד

המשפחה

התנורה מבקרו הבסר למושב הרות.

ברית יוצאי מרוקו בישראל

משתתפת באבלו של חברנו

מזכ"ל הברית

סם אבוטבול

על בנו

חיים

שנפל במלחמת יום הכיפורים

ההלויה תצא היום, יום שישי, 1.3.74 בשעה 12 מבית סמר „אליאנס" רח' רידינג 26, רמת אביב לבית הקברות הצבאי בקרית שאול

למשפחת גולדמן

ובמות־מגדל

משתתפים באבלכם, במות היקר באדם

אברהם גולדמן ז"ל

קולנוע „ארמון", חולון

לאלחנן ישי ובני ביתו

עמכם בצערכם בנפול בנכם

דוד (דודו) הי"ד

במלחמת יום הכיפורים

החברים לעבודה ב„מבת־ בתעשיה האוירית לישראל

למשפחת שמאכה

עמכם באבלכם הכבד בנפול יקירכם — חברנו

מרדכי הי"ד

במלחמת יום הכפורים

חבריו לעבודה בתעשיה האוירית לישראל

לאבינועם נוף

אתך באבלך במות

אביך

כור עתידות־סדע ועובדיו

לאריה סויפר

משתתפים בצערך על מות

אביך ז"ל

הנהלת מקורות ביגרי ופיתוח

לדב פלג והמשפחה

— השתתפותנו הכנה במות

אביך ז"ל

קבוצת אורים

למשפחת שינקמן

אנו משתתפים באבלכם הכבד על פטירת

שלום שינקמן ז"ל

חברנו בעבודה

מנהל מחלקת מרכז השירותים רוניק אריה וחבריו בעבודה

עם אלי בן נעים והמשפחה

אתכם באבל במות

האם ז"ל

בית גדות

העלאת מסים בקופ"ח האזרחיות

מאת סופר „דבר" לענייני בריאות

קופות החולים האזרחיות: „מכ־ בי", „מרכזית", „עמיתת" ו„אסף", הודיעו להבריתן כי הן נאלצות להעלות את מסי החברים ב־20-25 אחוז. ההעלאות מכוונות לבסוא יתר פרוגרסיבית במיסוי הון והגיבה יחסיות. ברכות הכנסה נמוכות לא ישתנה המס, או יעלה רק במקצת, ואילו ברמות ההכנסה הגבוהות תגיה העלאה ניכרת. כן יחול המל הגרוטות המל מס־1 במארס, ויגי־ בה על ידי 4 הקופות בביצוע אחיד של 1 ל"י לתרופה.

העלאות אלה באו בעקבות הע־ לאת כם אחיד בקופות החולים של ההסתדרות וקופה לאומית. וב־ עקבות העלאת תיקרת המס מ־1000 ל־1500 ל"י, חחל מראשית שנת 1974.

ההעלאה התקרה בקופות החולים האזרחיות מגיעה גם היא לתיקרה של 1550 ל"י.

צעד ראשון להנהגת ביטוח בריאות ממלכתי

שילוב שירותים בין קופ״ח לבתיה״ח הממשלתיים בגליל

מאת כתבי „דבר״ בגליל

שילוב שירותים רפואיים בין מיאבלת קופת־חולים בגליל לבין בתי־חולים הממשלתיים בעירה ובצפת, הושלם החודש — על כך מסר אתמול מ. אלוני, מנהל קופת־חולים ב־גליל, בישיבת הדרכי הפעלה הראשון שהוא מקיים עם מנהלי בתי־חולים ב־23 בינואר ו־25 בינואר 1974 המשתתפים ב־23 בינואר ו־25 בינואר.

אלוני רואה בהסדר זה צעד ראשון בדרך לקראת הנהגת ביטוח בריאות ממלכתי. בשלב ראשון הוסדר על הזדרות, שכולל בחלק מן הבדיקות המקצועיות, הקשורות לבתי־חולים המקבילים של בתי־חולים המקבילים בגליל, אך קיים בתי הכנות להפעלת שירות רפואי דומה גם בתחומי כלליות (עכו־כרמיאל), כך שרופאים בבתי־חולים ב־צפת יבדקו בתחומי קופת־חולים בגליל ורופאי קופת־חולים ב־יוקנעם־הגלילים.

החלה מגבית „מעות חיטין״

בשראה לאחרונה בתל־אביב לרגל יום־ביר מרכזה למפעל „מעות חיטין״ — יצא אתמול בהסכמת פונאים רבה הראשי של תל־אביב, הרב יהודה יצחק פרבר קל. הרב מסר, כי מעמל זה נרתם לעזור לכ־30,000 נפש בישראל רבי־נים, שלום הדשים, אלמנות, תלמידי ישיבות ומקקים אחרים.

כדי להפעיל שיטה, זו, הוקבעה הנהלה משותפת של הנהלת קופת־חולים בעמוד ומנהלי בתי־חולים הממשלתיים שלמים. השירותים הרפואיים הם משולבים בגליל בדרך, בדרך־יחיד, לפשט את הליכי הפניות חבדי קר פתרחולים לאושפז בבתי־חולים. אלוני ציין עוד, כי הוחלט לי באמצי הנהלת הכספים יוד כספר החולים בהם מספל הוא כ־2500 ל־3000. כן יופעל החל מחיום שידות לילה של תורנות רופאים בצפת בשיתוף רשות־הבריאות, הפיריה ויקנעם־הגלילים.

מחיר הבשר הקפוא יוזל לקראת פסח

מאת כתבה הכלכלי של „דבר״

כחידי הבשר הקפוא והלו לקראת פסח. שיעור ההוזלה זלה סדם נקבע, אולם מדי כר על כ״ם ליי לק״ג — על כך סדם ברם ד׳ בפברואר כון ראי הרשות המרכזית לרגולציה בהסדרות. חיש נודעה. קצב. לכון המבוקש על המחירים במשרד המסר חר והתעשיה דיר משה סני רלבאום והמסמנה על הפוב סידרות באזור ישראל אר״ כון.

ההוזלה הנול על הבשר הקפוא המשווק כיום בסדר 14 ליי לק״ג לסיטונאים. מצפים שהוזלה זו תביא לוזלה בחידי הנוסנת. אחמול סדם גם, כי לקראת הזה נים לוזדש שיווק הנוף הקפוא ומשרדי המסלה יגיעו להסדר עם רשתות השיווק שהנוף ייסכר ב־7.20 ליי הק״ג. כן ייפשה מאר מן כבר משרדי המסלה להביא להוזלה כללית של מחירי הנוף, בבנגה שהבחיר הסיטונאי לנוף ברי לא יעלה על 4.5 ליי הק״ג לד ליי לק״ג. כך שהבחיר לצרכן לא יעלה יותר מ־6.5—6.3 ליי הק״ג.

יסכסדו ההם כמשקי קיבוץ

בפגישה סדם גם, שהמסלה תסבסד את שיווק כמרות הלחם ואחיד במשקל קלו הבר, לאחר שנגלה כחסור בלחם זה כאן מוכנסו הסובסידיה. כאפיות כי עבקו כעבר באפיות לחם זה עצבו, שאין הוא כשחלם, בבמיצה הבר הוד, להבטיק בשיווק לחם בבסר־על זה.

לפי הסיכום שהושג אתמול הרי כון הסובסידיה בעבור לחם זה למאפיות אשר אפו בעבר כמרות בבקיל זה. בסודר הבסחר הוחב־שיה קיבל על עצבו לאפות לכך, שבבקומת אשר שוק בהם לחם מחברר, שחלק מהבאפיות אין לו הכלים הדרושים כדי לאפות לחם במשקל זה.

הנת״ד ירד ל־5.08

מחיר הדולר־בניד ירד אתמול ב־3 אגו׳ ל־5.08 ליי. הוחרם הרבע הנהלאי של יוהר מ־700 אלף דולר. מחחור היה 640 אלף דולר.

בשוק הבחיות נערך מחחר שקם ללא הפחחה כבמה מיוחדת. בלי מי הקבחות הראשיות בבחיות מבע לאחר, בחן בדשם מחחר חדול. שערינן עלו ב־4.5—4.5 נקודות ובדינן קיבמת צוחה לי חלוקה בבחיות הבמה ציי בלה. בשוק הבחיות ובחחור היה 1.485 מיליון ליי.

בשוק בבחי־חדר הייחה הבמה קלה בבפילה, אף כי הבחים הוחמנו לעלות. הפעלאויות היו הבחרות של כילות בסחן 69.68 והבחרות הבחרכות של אבחות הבריחה. הבחיר היה 13.11 מיליון ליי.

בנקים מסחריים וחברות ראשונות בנקאיות

אי ד״ר	160	
דיסקונט א	455	−2.0
המזרחי ב	155	−1.5
המרכזים ב	322	
בינלאומי	256	+4.5
בינלאומי — 60% דיבידנד	253	−3.5
בנקים המשכנתאות		
מזרחי	210	−1.0
מרכז מרכז קבעים		
הלאומי	75.5	
ביטוח		
אריה	288	+6.0
הגפן	194	+2.0
מאוחד לשירותים		
בית הרכב	70.5	+0.5
חשמל	55	+0.5
מסגרת	153	
מקורקעין מיני פיתוח		
הדרים		
הכשר הישוב ב	154	+2.5
יגדים	136	−0.5
משקיעים	168	+4.5
רסקו מכ	79.5	+1.5
רסקו	61.5	—
תעשיה		
אלאבב	462	+1.0
אלקטרה ב	300	−3.0
אינא ג׳	104	−2.0
חיפוך	355	+2.5
כבלים	177	−1.0
מכתש א	774	+12.0
מיפעלים	65	−3.0
נייר חדרה	292	−6.0
נסיב	204	+2.5
שמן	124.5	−2.5
הכל	205	−6.0
חברות השקעה ואחזקות		
אלון ג	156.5	−1.5
מן	91	−1.0
הלפמן ב	89.5	
דיסקי הפל׳ ב	194.5	
בינל׳ השק׳	182	+2.0
יהוא השק׳	59	+0.5
כור	167.5	+1.5
נמהא	185.5	+0.5
לפידות ע״ש	167.5	−1.0
מיחזרה ביטחון 1968 (בנקאי)		
ריא	142.7	+2.2
ריב	141.2	+2.7
ריג	133	+1.4
ריד	131	−1.5
מיחזרה ביטחון 1969 (בנקאי)		
ריא	269.7	+2.2
ריב	266	−1.0
ריג	254	+5.0
ריד	252	−1.5
ריה	255.5	+2.5
ריז	254	+1.0
ריח	249.5	+3.5
ריט	247.5	+3.0
ריי	246.5	+3.0
צמודות ריבית		
6% חשמל ב	151.1	
5% ים המלח משא	248	
5% ים המלח ה	155.5	−0.5
7% בים	137.5	
נסחרות בבורסה חוץ בנדר		
6% הוללים 6	130	
6% הוללים 7	134.5	−0.5
6% הוללים 8	102.5	−0.2
6% הוללים 9	103.5	−0.5
6% הוללים 10	105.5	−0.6
6% הוללים 11	104	
6% הוללים 12	104.6	
6% הוללים 14	104.3	−0.3
6% הוללים 15	102.2	−0.8
6% הוללים 16	109.9	
6% הוללים 17	106.1	−0.3
6% הוללים 18	104.1	−0.8
6% הוללים 18	104.1	−0.8

אנו נתגבר!

הודעה לצבור קמעונאי הסיגריות

להלן רשימת המחירים החדשים לסיגריות שנקבעו לקמעונאים:

הסוג	מחיר קמעונאי: מאגרות לקופה של 50 סיגריות	מחיר קמעונאי: כולל להחזרה בת 50 קופסאות
ברדוויי, טיים 100	195.—	97.50
טיים, אירופה	168.22	84.11
שרתון, נלסון פילטר, סבוי	159.80	79.90
קורונס, נלסון, נובלס פילטר, רויאל, טלסטאר, כנסת פילטר, אסקוט קינגסיין	140.80	70.40
דובק פילטר, אסקוט, עדן, לידו, פולריס, מונט־בלאן	131.80	65.90
דובק 10	103.50	51.75
אל על (עגולות ומרובעות), כנסת 6	75.20	37.60
דגל, סילון	66.56	33.28
איילון, נדיב	57.06	28.53

המחירים לצרכן נשארו ללא שינוי

דובק בע״מ
חברה ישראלית לסיגריות בע״מ
סיגריות לוד בע״מ

דבר רק״ח

המשברים במו״מ הקואליציוני

המשברים בדרך אל הרכבת הממשלה החדשה לאחר הבחירות לכנסת ה־8 אינם מקרים על אף רבגוניהם — בקו יסודי אחד להם, והוא, המשבר של המדיניות הישראלית הרשמית.

מלחמת אוקטובר 1973 והשלכותיה הביאו את עובדת כשלונה של המדיניות הרשמית, של תפיסותיה הפוליטיות והצבאיות, לידי ביטוי בלתי ובדיר.

הבחירה העומדת בפני ישראל הובלטה בכל הריפרוה: או לשנות שינוי יסודי את המדיניות, לעבור למדיניות ריאלית, אשר תאפשר כינון שלום, או להמשיך בקו הישן, אשר צלול להביא אסון לאומי על ישראל.

ה„ליכוד״ הימני הקיצוני ממשיך בדמגוגיה הפוליטית שלה הבנויה על מיסטיקה לאומנית, בנצנה אמיתרבות הלשות מחלמה מהתנאים הבינלאומיים האובייקטיביים. ה„ליכוד״ דחקה את עם ישראל למלחמות־דמים חדשה.

מנהיגי המערך אף הם, ברובם הבכירים, לא למדו את לקח מלחמת אוקטובר. מצד אחד הם מכריזים, כי רוצים הם אמנם בשלום ואף מתוכחים עם אנשי ה„ליכוד״ בנושא זה, אך באיבוד, מכריזים הם הכרזות יומיומיות הנאמר לשלום, אשר אינם ישרים אלא לשמיל לבלבלה הרחבה. הכרזות של הנבי מלחמה מאיר, כי „רמת הגולן היא חלק בלתי נפרד ממדינת ישראל״, הקמבנה חצי מיליארד ליי נוסעים התנחלויות בשטחים הכבושים ומ״ב — ברמתיה, כי מבחינה הראשיים של המערך בשתקים מסתם בגרוה של ישראל. עוד לא מדברי רשמית אלפי הקרבנות של מלחמת אוקטובר, עוד לא הגלידו הפצעים של לפעלה ב־7,000 הפצועים, מרובם הכבדים ישארו בגוף לכל הימים. בעתון „דבר״ מה־27.2.74 מדיסם, כי הוכנן תוכלתית עבאות חדשה בחזית הסורית והמתעקר גם בסברים. וכל זה על שום מה? על שום התמדה הסיפוחים מדיניים אלים בגולן הסורי.

המאבקים בתוך המפלגה אינם מאבקים על נושא, בתוך הנהגה. המאבק הוא מין נוגעים פוליטיים שהבריתם הם „בעדיים״ הבי־מאבר. הקולבים בדעותיהם ה„ליכוד״. לכן בעוד מעמות ראלסמיות יותר, אם כי כל המפלגה עמה יחוד ומלה יחוד הדיפוחים.

המאבק בפלגות המפלגה אם הוא אינו „הקובלר״ מלבד, אלא את הוא עשוי במאבקים על הכר הדרוש. מאבר המאבק עובר בתוך כל המפלגה.

עם ישראל בעניין מבוגרת מלחמת הדרת בעיקרון בסולם של הפרק עצמה: הסכם הפרדת בחוות עם סדות. כדי לבנות את הסכנה האם, הבדרות בנוגה מהמשמרת הפרדים הבכירים הראשיר הפעיבנה של פרית לסחרת דעמה, אשר פרוגה לפחרי את בעית הסרת עליהם בעיקרון של הקלעת ישראל 242 ו־338.

לכן, הוא נפלגתני הקיבוצים הפרגמטית הישראלית — יחלה את הבעיות הבכירות להבטיל את הקבוצה של הבכיסה בראשות הבעיה בחוצות הבכירים — יחיל מצד אחר הבעוניים הבחנות מן הסכם הבעיה בדיות עם מדינות ערביות ובעיה ישראל בגבולות הבחנים הבחנים הבחנה הדרגה.

בתנאים אלה של הסתברות הגדת הדעות הבעיות הבעיות הבכירים, יש לראות באינטרס הראשי לבחיר את הסתברות הזו של ה„ליכוד״ הימני הבעיות הבעיות. של בעלי המפלגה בעדיי הדעות בבעיה. יש הבעיה הדגת מפלגה הבחיר הראשון עם ה„ליכוד״, הם לעבוד עם בחיות מפלגתיות, אבל הבחיר את מלאכת ה„ליכוד״ גבר ישראל.

כפי שהדגישה הוכחה הפרלמנטרית של הפעולה הפרלמנטרית הישראלית — רק״ח — הוגה הפעולה ביכולה לבחיר בהפלגה הבעיות הבעיה, אבל יפעל להבטחת ועדות הגלים בהעבה. גם הבעיה בה הגלי בחיות הבחיר הבעיה הבעיבה את הבעיות הפלגתיות.

צו הבעה — לבחר בחות הבעה הבעיות הבעיה בעיי בחות הבלחה הבחיפוקנית

השלום כיום — צו עליון.
השלום יתן בטחון ויסייע רבות לפתרון שאלות הכלכלה והחברה.

המפלגה הקומוניסטית הישראלית - רק״ח
המחלקה להסברה ולפירסום

המטרה:
בלוי כפר ים אביבים, נמלאים
הסוף: פרוים.
המקום: שפת הים.
התקשורת: מלאכן הדיוי בכל הדיוי.
שרות כיוחד: פאנה, הדר כאדקים, כיליאר ומטקר.

מיבנ אחיר מלא, מעבה מצלה, מל חנף הדגה ד בריכת שחיה, שרות אוכ. כל זאת תמצא אצלנו —

בבנין החדש
אתנה פלאס
בנהריה

הכנה פיתוחית:
מיל אבנ כולל אריחים מוקר בבחיר על —35 ליי לחם (כולל מסים).
מחיר מסגר מקומות בלבד ליי הבאבר.

הסכנה:
כל. 04-922381/2
ת. ד. 335 נהריה.

בזנוי,
האם סרקת את חובך לשנות 1973?

על מי אפשר לסמוך היום?

סמוך על הדודג׳!

100 — D סמיר ■ משקל כולל 2500 ק״ג ■ כושר העמסה כ־900 ק״ג ■ מידות הארגז 1.98 מי × 1.78 מי ■ מנוע בנין 6 צילינדרים 3700 סמ״ק ■ נתב + 2 מושבים במושבת 7—6 ■ הארגז ■ הצמה אלקטרונית (ללא פלטינות).

200 — D סמיר ■ משקל כולל 3400 ק״ג ■ כושר העמסה 1500 ק״ג ■ מרי דות הארגז 2.43 מי × 1.78 מי ■ מנוע בנין 6 צילינדרים 3700 סמ״ק ■ נתב + 2 מושבים ■ אפשר לנו עם הא נהב כפול 5 +1 ■ הצמה אלקטרונית (ללא פלטינות).

300 — D משאית קלה לשימושים שונים ■ משקל כולל 4550 ק״ג ■ משקל הארגז והמשען עד 2700 ק״ג ■ מידות הארגז עד 3.66 מי × 2.41 מי ■ מנוע בנין 6 צילינדרים 3700 סמ״ק ■ נתב + 2 מושבים ■ הצמה אלקטרונית (ללא פלטינות).

500 — D משאית בינונית ■ משקל כולל 8400 ק״ג ■ משקל המשען והארגז כ־5850 ק״ג ■ מידות הארגז 4.10 מי × 2.50 מי ■ מנוע בנין 6 צילינדרים 3700 סמ״ק ■ נתב + 2 מושבים ■ הצמה אלקטרונית (ללא פלטינות).

תעשיות רכב
בצרת עלית

ת״א - מכשירי חנועה בע״מ דרך פורדרקוה 74, טל׳ 36115. חיפה — דרך הבנמאות 164; טל׳ 524475-04. ירושלים - ישקביץ, דרך המלך 11, טל׳ 222660-02. רמת־גן - לוטסקי את מרכזי, אוליפנרוב 12, טל׳ 727261. נתניה - לוטקוף, הרצל 44, טל׳ 28307-053. באר־שבע - דני כרמלי, דרך חברון, טל׳ 2021-057. ראשון־לציון - בנדרי אליהו, מוסך זן, טל׳ 948148. רחובות - ס.א.ר. רחוב הרצל 134. רמתיים - אלעזר לב, רחי השקמים 44 רחי השרון, טל׳ 924218. נהריה - ח.ב.ב. נהריה בע״מ הרצל 67, טל׳ 22022-04. עפולה - רכב העמק בע״מ, הרב נחום לה, טל׳ 22646-045. נצרת - האחים סרוגי מרכז התעשיה החדש 6, טל׳ 54053-065.

מלווה מצבי
רכוש מלווה מלחמה מרצון

אוניברסיטת תל־אביב

מודיעה

כי ההרשמה לשנה״ל תשל״ה

תסתיים בח׳ בניסן תשל״ד (31.3.74)

ללימודי התואר הראשון (ב״א) בחוגים:
במדעי הרוח
בביה״ס להעתק (כולל המחלקה להכשרת מורים ע״ש א. ברגס וביה״ס להיעוץ של התנועה הקיבוצית „אורנים״).
במדעי החברה (כולל החוג למתמטיקה, החוג לסטטיסטיקה ולימודי מחשב).
מכללת עמק יזרעאל „אהל שרה״.

ללימודי התואר השני (מ״א) בחוגים:
בקרא, ספרות עברית, הסטוריה של עם ישראל, הולדות הציוויליזציות הימיות, פילוסופיה, הסטוריה כללית, אנגלית, חינוך־ייעוץ, חינוך־הכניות למורים, דרכי הוראה והדרכת מורים, פסיכולוגיה, סוציולוגיה, אנתרופולוגיה, מדע המדינה, ביה״ס לעבודה סוציאלית.

ללימודי תעודה:
ספרנות
מינהל בטלוויזיה

בחינת המיון הכלל־אוניברסיטאית
תתקיים ביום ב׳, כ״א באייר השל״ד — 13.5.74
ולא כפי שפורסם בחוברת „הדרך לנרשמים״.

תיבות הסברה ומספרי הרשמה ניתנים לרכישה:
1. בחנות אגודת הסטודנטים באוניברסיטה, בימים א—ה׳ בשעות 10.00 עד 16.00.
2. בחנות ספרים „הרי״, רחוב החלוץ 22, חיפה.

המועצה האזורית מרחבים

צומת מרחבים — ד. נ. חבשן
מלפון: 057-8333

מכרז חוזר מס׳ 50/189/74

המועצה האזורית מרחבים מזמינה קבלנים רשומים כחוק בפנקס רשום קבלנים לגשת בהצעותיהם לבניה:
א. בנייה בבית־ספר יסודי
בבשמים פרש ומגדל.
ב. הרחבת מרפאה
בבשמים במה ומלחי בלה.
ג. בנייה 22 בתי מגורים בבשמים פרש — 25 בתי־מגורים נוספים בבשמים פרש.
הדרישות לאחר התחלת 22 הבתים הראשונים, לפי אחים מחיר יחד.
הסכר להגשת הצעה ניתן לקבל במחלקה הטכנית על הרצאה כל יום בשעות העבודה הרגילות, נגד השלום של:
א. מרכז ומגדל — 40 ליי לכל מרכז
ב. בבנה והמרפאה — 40 ליי לכל מרכז
ג. מרכז בתי מגורים — 80 ליי לכל מרכז
תשלום זה לא יוחזר.
בחיר הלוקח בהצעתו יבטיח 100 לפחות יום מיום הגשת ההצעה בידי הוועדה הטכנית לבדוק מי מלוהם לבטח 3% מהחתימה בהסכם בדיר.
לב הקבלנים מוצרת לבך מי מלוהם לבטח 3% מהחתימה בהסכם בדיר.
את ההצעות יש לרשום בכתב רשום בדיר ניתנים (מרכזים — ביום: את הצעה בחיר הארוך המשלוח יהיה לא מאוחר ביום 15.3.74.
אל ההצעה יש לצרף ערבות בנקאית א׳ על סכום אחיד אשר מהסכם ע״י הוועדה בסך של 5% בתוך הצעה שתינתן.
הבאו תשלומים:
1. 80% בשלבי עבודה בבשמים
2. 20% לאחר גמר כל הבנייה לרבות בשלומים יחדיים ולא לבלבל.
יום ושעת פתיחת המכרז שורסכו על ידי ועדה מחיצה של המועצה בבניה לעבודה.
אין המועצה מתחייבת לקבל את ההצעה הנמוכה ביותר או כל הצעה אחרת, ושרשות לפצל את העבודה בין כמה קבלנים.

המכרז שרקם — יחיל אמנה

הלוח החדש דרושים

מדינת ישראל
צמ״ת
שירות התעסוקה

דרושים מתנדבים לעבודה בשכר

חקלאות
- מכונאי מכונות; מכונאי אלקטרוניקה — תל־אביב
- רתכים — תל־אביב, ירושלים, פתח־תקוה, כפר־סבא
- חרשים; מסגרים — תל־אביב, ירושלים, פתח־תקוה, חיפה
- פחחים — תל־אביב, פתח־תקוה
- נגרים — תל־אביב, חיפה
- מפרשי רכב; מכונאי דיזל — פתח־תקוה
- חשמלאי בנין; לחות כבלים; רכב; חשמלאים עם רשיון להפעל — חיפה
- חשמלאי תעשיה; רתכי — פתח־תקוה
- חשמלאים; מכשירים — בארשבע
- מרפאים — תל־אביב
- אלקטרונאים — חיפה, פתח־תקוה
- עזרות אלקטרוניקה (הרכבה בעבודה) — תל־אביב
- נגרים — חיפה
- עזרי בנין מקבעים וחלקי מקבעים — תל־אביב, ירושלים, רחובות, גת
- כתבניות 2 שפות — חיפה
- בתכניות עברית — תל־אביב
- נשים לאישוף נעלים מפורסמים (עבודה חלקית) — תל־אביב *
- עזרי הבראה — רמת־גן
- הדפסה — ירושלים, תל־אביב, חיפה
- תירגום; הגהים; מכתבים — חיפה
- מרגמים — תל־אביב, רמת־גן
- אורגים לבדים ומכונות עגולות — תל־אביב
- נשים לעבודה בסמלי פרחים ומוטיבים (עבודה חלקית, גם בבית) — רמת־גן
- מלצרים; חדרניות; מנהלת מזנון; קצבים; עזרי מטבח; עזרי מטבח; עזרי מלון — תל־אביב
- עזרות לבתי אריזה — רחובות
- עובדים ועובדות מלאי מקבעים להעמסת מכונות — תל־אביב, רחובות, פתח־תקוה, ר״ג, חיפה
- עובדים מלאי מקבעים להעמסת מכונות — תל־אביב, חיפה, ירושלים, פתח־תקוה, רמת־גן
- עזרי שירותים בקבוצות — עפולה, רמת־גן
- מכונאים; מכלים (בבתי־מלון) — חיפה
- מנעולים; מכלים; מנהלים — אילת (לעבודה לעבודה צבורה אילת)

* לעבודה ללשכות עבודה: תל־אביב, בת־ים, חולון. ראשון־לציון ונס־ציונה.

— בדשות מרוחי המתנדבים לעבודה בשכר בלשכות העבודה המקומות רבות בספות לעבודות שונות. מתנדבים מעוניינים מתבקשים לפנות למקום מגוריהם כמפורט להלן. העבודה היא בשכר בהתאם לתעריפים המקובלים בהסכמי העבודה.

כתובות מרוחי התנדבות לעבודה בשכר

* ירושלים, רח׳ מסילת ישרים 16	— טל. 02—231181
* תל־אביב, רח׳ יבנה 12	— טל. 03—625281
* חיפה, רח׳ דבונה 2	— טל. 04—666101
* רמת־גן, רח׳ אלחנדב 14	— טל. 03—720111
* פתח־תקוה, רח׳ אוסישקין 16	— טל. 03—914835
* רחובות, רח׳ יבנה 8	— טל. 02—950462
* באר־שבע, רח׳ העצמאות 53	— טל. 057—4386

שעות קבלת קהל: בימים א—ה׳ מ־8.00—15.00; ביום ו׳ עד 12.00.

תן ידך למאמץ המשקי התנדב לעבודה בשכר!

ביה״ס להנדסאים

הטכניון סמן טכנולוגי לישראל

משרד העבודה
המכון הממשלתי להשרה טכנולוגית

דרוש:

אפסנאי וקנין לביה״ס

משוחרר צהיל. בעל השכלה הנדסית. ידיעת שפות עברית ואנגלית. הכשרה כאפסנאי ונסיון של 5 שנים. רצוי בעל רכב.

- מועמדים מתאימים חשבים לדרישות הנ״ל. מתבקשים לפנות בכתב להנהלת ביה״ס ת.ד. 4459 חיפה מיקוד 31040.

250 מילגות

הוענקו לצעירות

להמשך הלימודים

למעלה מ־250 מילגות הוענקו אתמול ע״י מרכזת הסוכנות בבית הנשיא הפרופ׳ בהל־אביב לבוגרות בגיל 18 שנה ומעלה, להמשך הלימודים במכונים מקצועיים, במכללות ובאוניברסיטאות. המילגות, בגובה 300—600 ל״י, ניתנו לצעירות ממשפחות ברוכות ילדים וכן למשפחות מצה״ל.

חיה ציפמן, מנהלת קרן המילגות, אמרה בטקס כי הקרן מחלקת השנה מילגות בסך 70,000 ל״י. כן ברכה את מקבלי המילגות רות קאופמן, יו״ר קרן המילגות ורחמה דוזון, יו״ר מזכירות מרכזת הפעולות.

ת.פ.ל. ״ויצו״ מארגנים משותף שות בקרן להחלקת המילגות. (ש)

משרד ראש הממשלה
המכון למחקר ביאולוגי בישראל
ת.ד. 19, נס־ציונה

דרושים:

1. אחות / אח מוסמך / מעשי
אחרי שרות צבאי למשרה חלקית במרפאה.
2. לבורנט ביולוגי
בוגר ביה״ס מוכר ללבורנטים.
3. הנדסאי או לבורנט כימיה
בוגר ביה״ס מוכר ע״י אגוד המכנאים.
4. פיסיקאי שמושי — מכשירן
אקדמאי בעל תואר M.Sc או טכנאי
בעל נסיון של 5 שנים לפחות.
5. כימאי אנליטי
M.Sc בעל נסיון באנליזה אינסטרומנטלית ומכשור המקובל. במעבדות לכימיה פיסיקלית.

המעוניינים יפנו בכתב בצרוף קורות חיים, השכלה ונסיון בעבודה לת.ד. 19 נס־ציונה.

משרד הבריאות

דרושה מדריכה

לביה״ס לאחיות מעשיות

בבאר יעקב (נפש)

אחיות מוסמכות המעוניינות במשרה זו מתבקשות לפנות להנהלת ביה״ס לאחיות ליד בית־חולים הנפשי נפש באר־יעקב.

טלפון 03-961243.

למושב עובדים בסביבת נתניה

דרוש

מנהל מחסן תערובת גדול

במימון מדרגי

לפנות בכתב: לסניף דבר נתניה

סודיות מובטחת

המדרשה להקלאות מיסודו של כוסד רופין — עמק־חפר

דרוש מזכיר פדגוגי

מעל המרשרים הבאים:
נסיון בהנהלת מבוגרים, נסיון פדגוגי, כישר ארגוני יכולת קיום מגע עם תלמידים ומורים.
העובד יידרש לגור בקרבת מקום.
נא להתקשר בטלפון: 053-98383 למנהל כח אדם.

למושב באר טוביה

דרוש

מרכז חוצרת

לפנות לאברהם, טלפון 055-96951

דרוש מקום מגורים.

דרוש דפס

בעל נסיון

הכרות מעשית ואחראית, בעל יכולת מעשית לבד עם לעבוד מעצמו ניתן.

תנאים טובים המיועד המתאים

לפנות מיד: עלמה, בעל אור התעשיות הדרום
טלפון: 055-96330

למפעל בטחוני בת״א

דרושים

א) עובד/ת מעגלים מודפסים.
ב) מכנאי ציפויים.
ג) עוזרות מכנאים

- המעוניינים בבקשה לפנות לת. ד. 33411 ת״א 61330 עמד מ. ולצרף תולדות חיים בכתב יד, כתובת ומספר טלפון.

סודיות מובטחת

מדינת ישראל
עיריית שדה־בוקר בנגב

מערך הדיור והתרבות
המחלקה להכשרת עובדי הוראה

צעיר וצעירה

לימודו באוירה מיוחדת
ובנוף קסום
מקצוע שהוא יעוד

בבית־המדרש הממלכתי למורים ולגננות במדרשת שדה־בוקר בהר־הנגב

נפתחה ההרשמה לשנת תשל״ה

מקצועות:
1. גננות
2. מורות לגיל הרך
3. מורים ומורות לביה״ס היסודי
4. מורים לבתי־ספר שדה ולטבע

בסך הלימודים שבועים או שלש שנים.

התמחויות: הנכסיסטיקה, בילוגיה, הדרכה בבתי ספר שדה, הינוך חברתי.
לרי המשך קיבת פעיבה, מרכזי ספורים, ובריכת שחיה.
בבסמרת הלימודים יתנו שעורים מיוחדים באנגלית ומתמטיקה לתלמידים אשר לא עברו או לא ניבנו עדיין לבחינות הבגרות.
חריבי גיום ישרתו בעתודה הפדגוגית בתקופה לבוחריהם.
בדבר פרטים נא לפנות בכתב לבוחרות בית המדרש המרכזי לגננות ולגננות, מדרשת שדה־בוקר, הר הנגב.

למפעל תעשייתי גדול במרכז הארץ

דרוש:

אח מוסמך/מעשי/חובש

לאחר שרות צבאי ובעל כישר בריאות הקיים.

למועמד המתאים מובטח עניין מקצועי רב. היקף אחריות גדול. תנאים טובים, קידום וסיפוק מהעבודה.

בדבר פרטים בבקשה לפנות בכתב בצירוף תעודות והמלצות ל״ת. ד. 19098 תל־אביב.

— סודיות — מובטחת —

לחברה טכנולוגית מתפתחת

עבור יחידת המחשב

דרושים מועמדים לקורס תכנות מחשבים

נושאי הלימוד:
ציוד מחשבים, ארתמטיקה בוליאנית, יסודות הכנות, עקרונות עיבוד נתונים, מערכות הפעלה.

שפות הכנות FORTRAN ו־COBOL ציוד תקשורת.

הקורס יימשך 4 חודשים בתנאי מילגה.

כשורים:
מהנדסים ואקדמאים במדעים שונים, ידיעת השפה: עברית ואנגלית.

הפונים על הדרישות הנ״ל, מתבקשים לפנות בכתב אל: ת.ד. 9050 תל־אביב.

הסוכנות היהודית לארץ־ישראל
מחלקת כוח־אדם מס׳ 1/74

בהתאם לסעיף 15 לחוק הסוכנות היהודית (שינוי שם ודיון) תשכ״ב — 1962, אנו מכריזים בזה על קבלת מועמדים/ות לעבודת שלו:

עובד/ת סוציאלי/ת מוסמך/ת

לטיפול בנוער ובמלמדי כריספר

1. שיעור המשרה: 100%.
2. הדרגה: ב—ג.
3. דרישות: נסיון בעבודה סוציאלית, רצוי בישיבות מיוחדים. נספים לבעבוד מתאמה אפשר לחיות בכריסת הבקשה בעצות הכנלה ובגילות. המועמד יהיה בעל עניינים ואלו הם לפרקי הנלות הים בבעבוד הישיבה הסבמה הנלה בעקיבות עבודה שונים.

את המצבה יש להגיש למוכר הראשון תוך 15 יום מתאריך פרסום הודעה זו.

1.3.74 משה יעבוץ, ראש המחלקה

למפעל בטחוני בת״א

דרושים

פחח, מסגר, חרט, כרסם, דתך

לעבודה ניחוד בשפת האלקטרוניקה

שרטטים/ות

המעוניינים מתבקשים לפנות לת.ד. 33411 ת״א 61330 עמד מ׳ ולצרף תולדות חיים בכתב יד, כתובת ומספר טלפון.

סודיות מובטחת

אגוד ערים אזור פתח־תקוה
שירותי כבאות
משרה פנויה

למנהל חשבונות עצמאי

הכישורים הדרושים:
1) מב״ח סג ג׳, ד׳.
2) ידיעת השפה העברית על בוריה.
3) נסיון קודם של מספר שנות עבודה כמנהל חשבונות.
4) יוצדף מועמד בגיל עד — 45, בעל נסיון מוניציפלי.
5) השכר ייקבע לפי כישורו של המועמד.

את ההצעה יש להגיש עד 15.3.74 לאיגוד ערים אזור פתח־תקוה שרוחי כבאות ה. ד. 174 פ״ת, בצירוף הולדות הנים של המועמד.

ד. טבצ׳ניק, יו״ר האיגוד

דרוש/ה מורה

בעל/ת נסיון לכתה ז׳

בבית הספר בקבוץ אפיקים

לכפר יחזקאל

דרוש עובד צרכניה

בדבר פרטים נא לפנות למזכירות
טלפון 81754

הכר ספורט

יפו תקבע המשך מעמדה של מכבי ת״א בצמרת

המקומות בת 4 הקבוצות המובילות בליגה הלאומית בכדורגל מי הוחלט, בדרגים מיוחדים לפי כללי נוסחה לשחק 2—2 המשחקים בקיצור, הפיקה, אם כי נמצאת שוואפת לתחרות מסוגי מגרשיהם, היא גם לא „תרגישו אם ראמי עקיב דוד בשמשון דיסון שלום עמי ביולר ת״א.

אולם לא כך הם פני הדברים בשבוע הבא בכדורגל ת״א כאן עמידה לתחרות מיוחדת הם משחקים של הר״ל שאלה: לאן פני הפלאבוים? המפגש נגד (שלישי בחמישי) פלול לחרבאם ובצרת לפחות כמבחן לאחרונה. הרגע אין הוא אינו הר״ל מי שאפשר להמליץ מי מעמד מעמדים בחמשה — לבן רק נצחון יכול להבטיח את ת״א בחמישה. אולם אין הוא בטוח לגמרי

שבעים שנה לעתלית

עתלית בעמדת זינוק לקראת תנופת פיתוח

שיחה עם אהרן גרינברג יו״ר המועצה המקומית עתלית

אם ידעת או סעם. אחר מחקוראים לבקר במשרדי המועצה המקומית עתלית, כדאי שישמרו לעצמו את עצתנו: להצטייד במפה מפורטת שתצביע בדיוק־על מקום משרדי המועצה, כי אם לא יעשה כן, מתבטח לו שלא יכאא את המקום בנקל ואם לבזות שיהיה ממש בסביבה בית המועצה, אלא אם כן יתמזל לו לפגוש אדם בדרך אשר יוכל להראותו את המקום. אך הבעייה היא אם לא יימצא אותו אדם בדיוק בעת מיקודו של האורח אחר הבית המבוקש כי כפי שכבר כתבנו קודם לכן, בעיירה שורר במקום שבתון מחלט ומקומם האנשים המסתובבים ברחובותיה בפרט כאשר הסרוכר בשעות היום. אנו, שכבר התנסינו בחוויה זו, מצאנו במקום זה את משרדי המועצה בקלות. מסביב לבית־ה־ישיבה נמצאת חורשת אורנים תמירים וקניפים המצילים עליך ומשרים על סביבתו אווירה רגועה ונעימה. מבחוץ, נדמה שאיש לא נמצא בבית המועצה, אך כאשר נמצאנו במקום פעילות המאפיינת כל משרד אחר בכל מקום בארץ. אך בדבר אחד מצטיין משרד זה במיוחד, הלכבוות בה מתקבלים האורחים, אולי זו אף יותר מלכבוות זו דרך חבריה נעימה שקבוצה של אנשים מסגלת לעצמה כפי שקבוצה המועצה עשו זאת. כרגע ראשון הכך מרגיש עצמך כבבית, האמנו לי כי זה מוב ויפה וכראי שמשרדים רבים במדינתנו יקחו דוגמה דילמו בדרכי הנוסע של מזכירי המועצה המקומית עתלית. חיפוש הנקים של המציבה המזכירה הקביל את פנינו ובמזכירות מוסר רשמי כרשות מקומית, ארזה אותנו כיאה וכנדרש עד אשר התפנה אדרון גרינברג יו״ר המועצה לקבל אותנו בלשכתו. לידו, השתתף באותה שיחה גם גד כרמון מזכיר המועצה המקומית.

אהרן גרינברג

אהרון גרינברג (50) עלה אר־צה מרומניה ב־1948 ביום הכרזת המדינה. עם עלותו ארצה היה במשך הקופה מסריפת בקיבוץ בית אדרן ומאז 1949 נמצא בעמק לית. בשנת 1967 נבחר כחבר ה־מועצה המקומית וכיהן כיו״ר המו־עצה בקדנציה הקודמת בפחות השניה. בבחירות האחרונות שוחר־קימו השנה נבחר א. גרינברג כ־יו״ר המועצה המקומית עתלית מ־מטם רשימת אמת המערך. לידו מכהנים שני סגנים — ברקו־ליבה, בן הארן דגי. לשאלתנו מה הן הבעיות המציקות כיום על ה־רשות ואשר יש בדעתם לעשות למען בימנו, השיב ראש המו־עצה: תכניות תמיד היו לנו וכ־רגע הן תכניות הבאיות על המ־בנה לפתח ולהיטיב את מתן ה־שירותים לאוכלוסי עתלית, בחל־קן הצלחנו לממש ובחלקן נכשל־נו, קח לדוגמה — בצפונה של עתלית נמצא שטח בן 300 דונם ה־נושב כשטח היפה ביותר והמת־אים ביותר לבנות עליו, על שטח זה ניתן היה לבנות כ־1200 יחי־דות דיור שהיו עשויות לפתור בעיות דיור השונות, ששם זה הוקצה על ידי נורמים בתחומים ולדעת ראש המועצה אין כל הצד־קה להקפאה. נוסף לזאת קיים מיטח הנבצא ליד הכביש המחיר המובאים אנו הוא למטרת בניה, ושבנו שלאחר שביתרו את השטח המקלאי שם כאשר סללו בתוכו את הכביש המחיר, יפשירו את ה־קרקע החקלאית ויהפכו הלק מ־מנה לאדמות בניה, פנינו למשרדה המחוזית לשימור קרקע וזו קבלה את הצעתנו, אך כאשר הגיע הצו־יך לדעת העליונה בסלה זו את המלמתה הראשונה. השטח הזה השתרע על כשמונה מאות דונם כאשר מאחדים דונם מתוכם נר־כשו על ידי חברת „ביתי הדר־עה. בתכנית חברה זו היה לבנות שיכון מעורב כולל בניינים רב קומתיים בני 8—4 קומות, על חלק מהשטח עמדה לבנות גם וילות ובתים דו־משפחתיים המיר־עדים לזוגות צעירים, לצעלים ול־אנשי המעמד הבינוני. כך הכל כל מספר יחידות הדיור שעמדה חב־רה זו לבנות הוא 120. בניינו של יחידות דיור אלה הן חשובות לאין ערך לתופת הפיתוח של עתלית לה היא נקוקה. מוצדי הוב־רה נמסר לנו, כי התוכנית הנו־שה לפני כשנתיים ועברה את אי־שור הועדה המחוזית, אך חוד־שיים לפני מלחמת יום הכיפורים, הועדה לשימור הקרקע דוחתה כאי־מור את התכנית. יצוין כי חברת דגיה ידועה כחברה רצינית ומ־בוססת כמאחריה שנות נסיון רבות בבניה ובשיכון. בין השכונות ש־הקמו על ידי חברת זו והשכונה שבהר המרמל בחיפה, רמת דניה בירושלים, שיכון דניה בדרומות ובדעת הנהלת החברה להגיע ל־בניינן של כשבע מאות יחידות דיור לאחר שעד היום ניבנו על ידי חברת הבניה המקומית עתלית ירדה בשלוש מאות וחמישים יחי־דות. נוסף לזאת חברה זו הייתה לדברי ההנהלה היצרן הראשון של משבנים סנדוויצים בארץ הידו־עים כמסבוי דגאר שוחדרו לשו־פש ברחבי הארץ. (בעקבות דב־ריו של ראש המועצה על תכ־ניות חברת דגיה בעתלית, פנינו בטמנו לתנהלת החברה אשר סיפקה לנו את המידע שהבאנו לעיל — ש.נ.).

- בהמשך דבריו ציין גרינברג את הבעיה שלמועצה כמעט ואין הכ־נסות, הוספת בניה ואוכלוסיה עשויים לשנות את המצב ולהחזיר חיים לעיירה. אנו קרובים לחר־פה, אומר גרינברג ורוב התושבים שלנו מוצאים את פרנסתם בחיפה כשם שרבים מחיפה עובדים במפ־עלים הנמצאים כאן אצלנו, על ידי כך שהיינו בונים כאן יחידות דיור נוספות היינו פותרים בע־יות רבות ולכן ראינו בזה שיפור עצום לפרט ולכלל ותמכנו בתכ־ניה, הוגש בזמנו ערעור לבייצ ואנו מקווים שבכל זאת יפשיר המשרדים הנוגעים בענין את ותוק־מאה. אין אנו רוצים להפוך את עתלית לעיר סוגנת, אנו רוצים להגיע לכך שמספר האוכלוסיה ש־בה יהיה בן דו כדי לפתח ורוויק־רים כראיים שיאפשרו לנו להגיש לציבור את מלוא השירותים להם הם זקוקים, אנו בדיעה כי עתלית חייבת לשמור על צביונה הנוכ־חי, עליה להמשיך ולהיות שקטה ושלוה באחידות כפר, דבר שחי־שיבותו רבה לכל אחרת ג ן ואנו מקווים כי אכן ותמלא משאלתנו.

נוסף לזאת, בימים הקרובים יר־ציא מנהל מקרקעי ישראל מכרז על כעשרים וחמשה כגרשים ש־יועמדו למכירה בעתלית, כגרשים אלה יהיו מיועדים לבניית וילות שכל פי תנאי המכרז, על הרוכש יהיה להתחייב לבנות על האדמה שרכש בארך שנתיים. אנו עומדים על כך שהזכות לרכישת הגרשים ותחל גם על תושבי עתלית וכי גם הם יוכלו לרכש הגשותיהם ביחד עם אלה שיגישו מחוץ לי־

למעלה — ראשוני עתלית, מיניהם יוסף אבדיק שעדיין נמצא בעתלית· קיבל פרס יקיר המקום (כל משפחתו מתה ממחלת המלריה)·
למטה — מראה ישן נושן של עתלית — בתיה הראשונים של המושבה·

מוסף זה המוקדש לציון 70 שנות עתלית, מוגש בשיתוף עם המועצה המקומית עתלית, המפעלים והחברות. הראיונות והכתבות מאת שמואל נפתלי

מפעולותיה של המועצה המקומית כיום

שיחה עם גד כרמון מזכיר המועצה

גד כרמון
מזכיר המועצה

בגרש כדורגל ומעודדן לקרשים. כמו כן, הוקם הגנה גן ילדים נוסף אשר המפעל כבר ב־תכנון הקמת כעוד יום לקליטת 80 ילדים. על אחת הגבעות הגיש־את שבקרבו בה אותר שטח לב־ניית מעודדן נוער וספורט (מר־ג׳ס). הקמתו של המבנ״ס הגלה בכ־2 מיליון לירות. חלק מהכסף כבר נאסף ולא כבבר הודיעה הב־הלת חברת המלה בעתלית שהיא תורמה רבע מיליון לירות לבנ־רה זו. עם קבלת ידיעה זו יצאו פרנסי הפירה מעודדים הם כל־יום כי יימצאו הורמים נוספים אשר יסייעו להם להגשים את הקמתו של הכתב״ס שחשיבותו לבני הכפר רבה ביותר.

בחברת שהוצאה לאור לרגל מלאת 70 שנה לעתלית מצאנו בין יתר הדברים שפורסמו בה. נוקר־בים מעניינים שהובאו על ידי מז־כיר המועצה על האוכלוסיה הער־כבה. בעתלית האוכלוסיה מורכבת לפי הבא: תושבים ותיקים, ילדי עתלית או בניהם 12%, עולי שנות

מגרש משחקים לילדים — ילדי עתלית נהנים מתשומת לב מיוחדת ע״י הרשות המקומית·

כי מעתלית ייצאו עצים מחוסנים בפני רקבונות ומזיקים

אריכות ימיו של הענף הכרחה העשוי לשכם אותנו לכפרות שר־נות, תלויה בטיפול שהענף מקבל בפרק הימים הקרוב לשיתוק. בפרט זה דבר אכזר לגבי עצים שבגיר כוח בחשכל, כמלאים, בחכמות, בכסמות וכיו״ב. הגיסים בעצים לטפרות שמוכרנו, הוא בדרך כלל בתוך הכמורות והליחות שבמפני חמבב — חמם, גשם, מל. לרבות המזקים לבריתם. כדי לחת לענ־עמידות ואיכן לבכר עצים רבות, מקובל לעבוד ולהכמידו לכן.

בעתלית קיים מפעל יחיד ב־מזרח הארץ, הנשמה בתחום כריתת רקבונות בעצים. בסיוע מנהלנו בכפעל זה, נפגשנו עם דיר יחזקי אל פרנסן שהיא הכמול ובעל הכפעל, ובמעגנו בפני פרנסים על הכפעל והחליטו הנעבודה בו.

דר׳ יחזקאל פרנסן, ילד כפרים, עלה ארצה ב־1947. עם עלייתו לבר בארגנטינה ידיעה את ה־תואר הראשון בפלמלות, את הדר־אר הכני והחליטו עצה בארגי־נטינה פארים. לאחר שובו לי־ארץ, עסק במשך הקופה בפיתוח בחברה עמדי חכמל ומלפון ב־חדיל, שהיו בפרפרים ובהסמים בפני רקבון. לצורך הבאת הנעבו־דים כהדיל, היה עליו בתחילה לומות בכרכז. כידוע, לא הביך אפכר היה לומות בכרכז, בפבור הדיר, עובדה זו הכבידה עלי הכן החלטתי שאם עלי להתפרנס כענף זה, הדבר הבריא ביותר הוא. לדר ביא את הידע לכאן בבבודו ובי עצבו, הכך עצה. נסע לבבדיה, הנקבר עם חברות הבפקות את הוופר המחסן את הנעים כעבי ריקבון. עבר קורס בהפעלת הבדי בן לחיסון הכן, בעזרתן של ההכ־רות בחיל הקים את הכפעל ב־ארץ.

דיר חזקאל פרנסן, ילד כפרים, עשיתי בפלאכה זו. וראיתי את הבדבא כאחבר. הבדר הגרתי לך ראת קידום ופיתוח כיפות הדיבור ואמנם, לאחרונה אף הצלחנו ב־כך. הבאנו הנתקנו בכפעל ציוד חדש ומודרני, המסיע לנו בפר־בדה הנחסון של הנעצים בפני כחיקים ומפני הנכבש. הנסנר חד־סן ביחוד שלא הנה קיים עד כה בכפעל ואנו הנוסכן בקריאתנו־ הבחשב הבילה האחרונה בתחום כריתת רקבונות בעצים. הכנסנו לכפעל מכונה קילוף מבדים חד־שה בסוגה. הנעדבה לישל ולהב־ברת הנוקיע הנבודה. הכפעל קיבל לאחרונה תכונה נחילה. זואת כאר־ר נוסף לכיכון הנהדים עציתיו בו את הכפעל, הכנסנו גם סדר הקיון והסנה בדרך בטרר. באמב־ענת הכמונה לקילוף הכמרדים. כי הן עוכה לנבל כקרסום עצים כלוחיים. דבר שלא ניתן הנה הנעכמת קודם לכן. אמנו דיר מרכן, לכאלנו אם קיבמה בעי־ות. הכנס אדם כדבם, כי אמנם הר בחיבר לנבי הקומה בסיבת הכ־ם הכמעצה הכעוכרת. אך לאחר ראה יקבו הנהדים ותנה כבר כלים וחוסכם בכם ולבין הנרשות הנקבות לכנבות רשן הכל.

בכמנה לכבר על בריאות הר הנשבים וכמיכה כל הכבמה. כבר רד הבדיאות נבבא בעיקב מנבבר אחר עבלות הכפעל. זואת כדאי סוכה לבכיר בנני הדלים הנבר נאים בסיבוב בכפעל הנעבים לכבן את בריאת הנבבבים. בגלל כבב הנדיבים בכדיבה, אבבר דיר פרנסן, חלה הנאבה בקבב הביבבר כל הכפעל ואת בכום הכחבבר בנבבים כחיבו בבבלים כחדל, אך עם זאת ב.מ יבא כבוך. עבב הנאבה הבכבב, הנפבבו לבבבר בבדבאים כחנאבו בחבה לחך הבר בחה כבבים כבדבבם, ראבנו כי הבוכה ו הנדבבנה נאותה לבבבב את הנלבת הבבבר הבבן בחדב, בידבר כבם הכפעל ובבבבו כי ידב.

הכבים הבתבבלים בכפעל לבם בבבה, עובדים הנלבד אבד ב־הבבר הבבן. הבבבר בבבבר מבבל כבבה בבבבם הבבן את כל הנבבבר וכבר בבבבבר הבבן לבבבבר הבבבבר בבבבבר הבבבבר בבבבבר הבבבבר ב

שבעים שנה לעתלית

מועצת משנה לפועלי עתלית – מנוף לקידום העובד והתושב

בכלים ומרולות, ומישהו מהיר קמנים, קיימת מרכבת פועלים אשר לזן תפקיד מורכב ביותר הישרוד כן חן פועלות. לא מוכא לאמת אם מאמר, כי מדרגת מהן. נושא הנרכות והמפורט, תופס מקום בסמכות פעילותיהן שלא להגביא מכלל זה את כמל הקרקעים המרים למיסמן פעולות אלה. הן הן למעשה, האבן השואבת, המאחד לידיהם. שלא ההמנים בערך עבודתן כמתרגן המעמדות המקצועיות של העובדים בהיהנו המאמר להיות ארגון המקרוב בו כאחרים העובדים והעמדים למיתיהם.

בדרכה הנמשכת לפועלי עתלית עלתה על כל אפיזוותה מאחר הן בכל שאפרנו, וקל שהם מה? פירוש, לפני בסמר הרשים כמאי 40 שנה ליסודה של עתלית, אך לפרות השנים הרבות שעברו, מאז עלו ראשוני המתיישבים על אדמותיה, ישוב זה דוד על הקרקע, התפתחותו שורתנה שר עתה בהשוואה לישובים אחרים בעמק הזרעאל, היא קטנה מארה מקרקע ולא כאן המקום לעמוד על כך. הדבר אמר בכך שלא נעשה ניתוח בסעיף בתולדות השיכון ובהבני דיור, בספר הנעשים שהתישבו כאן היה בדעה, לא נרכנו מרכזים קהילתיים, לא שפתחו דרי תרבות ובדומה. בסבר שכך, והיה הא קיים ואם נעשה דבר כזה בתחומים אלה, זה נעשה על שי ריב כדרך מאולתרת, אך ליום עתון לאמר כי לפתרם הם, מצמא על הבדיר כמכניות לעתיד הקרוב.

כפי שציינו, בקרות ישוב זה קבן מכמסי המשבר אינו שלה על שלשות אלפי נפש ושאינו מפותח דיו עד כדי כך שהמרכבה הכקיבות מאליה להשביק את כל הדרוחים המנים שהמרכזה. המבצל הדברים שהרשויות ומרבי הישוב הזה מכל קרם שנמצא בכל הקמות הישוב קיים, בעצמו לא כפס על פעילותיה. על כרעת הפועלים בכפים, ובדומה על עזרה שגילו מזכירי מרצה הפועלים ופעילה בכל הקשור בפעילות מרבות וכי מרם זן המבוגרים הן לגרור. כפם שיש לכל ישוב. הפשוטים לבניין, כך קיימים גם במרצה הפועלים של עתלית שכאלה. זה מרכזים בארמים ושיטים מבש עבודת קודש. תרשבי עירה זר מרדים לכן ומכרים בתוך הזה כמשר אלו הם מפנים את תבי מתיקם. הקשרתם הבראשי הרי בות ומפרש. הזה כולל גם את תלמידי בתי־הספר.

דרכה של מועצת פועלים בשבילי תרבות, ספורט ובעיות איגוד מקצועי

מרצה פועלי עתלית קיבה הקמות שונות. קשות וקלות ר׳ הוקם הכל — עכתה מכל שבכלל הה להמדיק את מבנותה ופעולה תה. סכרה על כמסרה. ואף הבי בדה. בין תרשבי הפיירה. בתחרי לה דיהה כמרפה ישיות לעבר ה־ פועל. על הסמדרנה בתל־אביב. דבר שהבבר על המרצה בכלל ריעוש הכלים. בשנים 72—1970 היתה לזרה מצמאית והיה מי שהקיר את מבנה כ„מחוקת מר הפועלים". באוקטובר 1972 השתלי בל בהמרצה פועלי מיפה והמכנו לשרבת מאמר. ליד מ.ע.ת. בראה שמעקלי מרצות פועלי עתלית מר רדים מלמבר הערכל. אם מבאר לשמנים מלמבי הם מבאר את הקרי הראשית. שמקנה ומבאר. לקבר עמה. כמבר ליו אל מי לאמרת ויש את מי לעניין ולהחיריק אמר. הדברים בשבר אחרים. דרלשה רק יוקה ומפיית המלאכה. בפרש ל־ אור תבנית הקרקה מהחומים הר שונים המבאים סיום על הארץ בידי תרשבי ומרבי עתלית. גם לעבר מרבי של מכיר מעבה חדש. בעיר ודיבאמי כרובים לנק־ ר׳ למרצה הפועלים בעתלית. יש משמעות רבה לפעילות תקופה הר־ שה בדרכי פעילותה של המרצה בין תרשבי עתלית וחברי ההסתד־ רות בפרש. לביצור מעמדה של ההסתדרות במקום ולהגברת אמי־ נותם של כלל תרשבי המקום בפר־ שלותה ובפרסדותיה. לרבות הכי בת קרקע לכל אותם אלפי תרש־ בים הנשיים לחיקלם במקום על־ פי הסכנית בעמיד הלא רשוק.

שיחה עם רוברט לנקרי מזכיר משנה למועצת פועלי עתלית

רוברט לנקרי (32) יליד מרוקו, עלה לארץ ב־1961 עם משפחתו. היה חבר בהכשרה בקיבוץ יפעת ובהגיעה, שרת בצה״ל בין השנים 1961—1963 בחטיבת גולני. ירד לאחר שחרורו לאילת. הפליג ל־ ארצות הגל כימאי ועשה במלאכה זו במשך כ־5 שנים. לאחר מכן חבר את עצמו לסטל הלימודים באוניברסיטה. שם למד בחוגים לפרשנות ומדעי המדינה. אמר רוברט לנקרי: יש ברצוני למצוא אפשרות נאותה לעבוד. מחיפה ולמצוא אה ביתי בעתלית. אקד־ מאים ובעלי מקצועות חופשיים, מחפשים דרך לעבוד ולגור בעת־ לית. היתם זה דבר בטוח. כי עתלית נודעת ביפיה ובאורירה הכפר שבה. כיום אני מתגורר ברומנה שבחיפה. ואמנם היא ש־ ברצון ואיתי עובר לגור בעתלית. בה גם שכיום אני עובד שם ומסבע הדברים שאראה בכך. יד־ ברט לנקרי המזכיר המחדש של מועצת פועלי עתלית נראה בעצמו ומדיר את אשר לפניו. מר סיף ואומר: המציאות בעתלית ראה די רבה. זה דורש השקעת זמן רב וכחשבה. במשך תקופה בה אני מכהן בתפקידי הנוכחי, אני חברי מרצה הפועלים. עו־ שים הכל כדי למלא אחר התכ־ ביות המפעלות הנדרשות מאתנו. כאן. במעגדן שבבית המרצה קיימים פעילות כמעט ערב ערב. אנו־דואגים לכך שבני הנוער הר־ מבוגרים יסיקו בפעילות הרבות שהנו ובמפורש. אנו כי חסרים לנו הכלים לקיום כל אותן מגי־ מות שהיינו רוצים כי תתבצענה. במקום קיים מגרש הכדורסל. לא אשכח את הקושה שלמני למצלה מחצי שנה כאשר לא היתה בו מאורה. אנו לא ריצוף. זו היתה בעיה. ילדים, מגר ומבוגרים לא יכלו להשתמש במגרש בעבור סידורים מתאימים למשחקים ב־ לילה. ואמנם. ומסדרה לבטוף הר־ הארה. ונעשתה מלאכת הריצוף. אם כי פרט־ הושלמה כל הסכרה במגרש עד היום וכאשר אנו מר־ שבים את אלפי הלירות שהשקענו במגרש. בתרחב הלב כאשר רד־ אים את החברים במשחקיהם על מגרש זה. אם נחיר מעילות חר־ ות. הרי שמרש למרצדן ההסתד־ רות אין בעתלית מקום אחר בו יוכלו מושבי המקום לקיים חוגים ופעילות תרבות. ובאמת. לאן יפנו הישבים שלנו למראות בידור? מוסיף לנקרי. הן גם בית הקולו־ ע״ר הרחוב. ובמצא כאן ואם ישן ראינו שהה לדרישות התקופה. ואם מקרינים בו סרטים. והה בעשה

רוברט לנקרי
מזכיר משנה למועצת פועלי עתלית

מעמים בשבוע זה נעשה על מנת לתת מתאקה לנוער וכדי שלא שישמר ברחובות ללא מסרה. ב־ מצרכן שלנו מתחבר ערב ריקודים לצעירים. מקיימים משחקי מיני מנע. מוקדש יום בשבע לפעילות הנשים. יום אחד בשבע כל־ ילדים. התאגדות לנכים וכן ערב אחד במשחקים אקסלאיים על בר־ ות ויעוך והדרכה לאימהות. גם בשלח הביגוד המקצועי בעלות כל הפעילות הנדרשה ואנו מקיי־ מים קשרים עם המפעלים ודאגים לעניני השובדים. עבודה לא חסר הה במקום. ממשיך בדבריו ארם שיחנו. המרצה המקומית מפעיקה 29 עובדים. חברה הפלה 70 (בעבר 40 מהמיבר עתלית, „סליה" 10 עובדים, בתרשלי סר־ כל כדסקים כ־70 בבני מבקים בתוך כלל ה־180 הנשרים לבר־ ביעור. אך כבקיסרון נמדים מפקיד 96 כעובדי עתליה, בית הקירור 9, ורבים אחרים בבני עבלית בבאים את פרנסתם ב־ העיר הגדולה.

מפעולות ארגון אמהות עובדות

בהוכרת לצרך של מרכזה הר פעולים, כבאנו פרק מעניין מכל נושא אחר, בהמשוב כאן בסתבר כי אחרת בעבלית עמה עובדה

עת לשטיפת המלח

ועת לקציר המלח

ישוב ותיק המחדש נעוריו

עתלית, נקודה זעירה במפת ישראל, הקשר אליה מצד הושבי הארץ כמעט אינו מוכר. הרחוקה כ־20 ק״מ מחיפה הגדולה. לנוסעי הרכבת מכרת עתלית כנקודה־ מעבר או כתחנת ביניים ותו לא. גלי הים שלחיה הגדול מלחכים את שרידי מעיקותיה המחדקים אל על, אל החוף ומימיהם נשכים בבריכות הענק של חברת המלח הקיימת במקום ומוצאים את דרכם לאחר התאיידותם ממלחה כמל המזונות של תושבי הארץ.

עתלית, יפה כיום ואפופת מס־ תורין בלילה. על רקע הים הר כחול מחזקים חוברות מבצר צל־ בני הפתבלט בשמש ואף נראה כי מרחקים, וסלעי הכורכר המבבבים מכל עבר ושינה שבאור, סוגים באגם הדרומית ובמעשה הטבע כאז שנים רבות. אשר הטביעו עליהם את חותם השנים כך שהעניקו ל־ אזור זה בו הם מצויים בשפע. מימד מיוחד מלא חדר קדמוני אכסוטי ומסתורי. נראה שהישוב היחידי במקום שהתנהל על אר־ מות עתלית בשנת 1903 על ידי חברת יקא (חברה להתישבות יהודים שהוקמה על ידי הברון הירש. כמשבה חקלאית. על אר־ מות הברון רוטשילד) לא הצליח להתפתח כיתר הישובים שבארץ. ההתפתחות בשמה הגבה ובדול הארכלוסיה בהשוואה למספר השר־ נים שקיים במקום זה ישוב יחודי, היא התפתחות איטית ביותר, אך לדומת זאת היא בסיסית מאד. אלה הנעלמים והמשתבנים בצדד ליה. נאמנים חיים במקום ונקש־ רים אלה מבלי שידעו אי פעם לעזוב ואף לא העלה על דעתם מחשבה שכזו. בעתלית חיים כיום כשלושת אלפים איש שרבו רובם נדיקו כבראה כאחיזתו המיוחדת של ישוב זה וסיגלו לעצמם הרגל־ לי חיים המעלמים את אופיו של המקום במיוחד אפוף ריחו של העבר הרחוק. נדמה, כאילו גרר־ מת הבריות מלהפריע את השקט והשלווה. הפסטוראלים השולטים כאן שלטון ללא מיצרים. מי ש־ מכיר את עתלית לפני עשרות שנים רבות של הימים. לבטח שחש בבדן. המסייר שם. עשוי להלך ברחובותיה ולהרגיש את עצמו בו־ דד ועזוב. במרבית שעות היום רחובותיה של עיירת זו ריקים כמעט לבטרי בארם. אפשר להס־ תובב ולהסתובב מבלי שאיש ייבר־ צא ברחוב. ואמלו לא ל„רפואה" ואם כבר ותלוף כאן אז שם דמות כלשהי, ותאמוץ עז ותיעלם מיד מהר באחת מהפינות. בשעות הערב, לאחר שהכל הרוחם כבר מעבדתם, מתעורר הישוב לחיים הנוסטים אך גם זה למשך שעה קלה ושוב נופל על העיירה מסך השקט. חיי הבידור בעתלית אינם מתמצאיים ביותר. על כך קבלו בפנינו תושבים מהדור הצעיר ומ־ הדור הקשיש. חלקם מרגא את בידור בחיפה הקרובה ותאמר. זה המסתפק במעט ובמה שיש. מרגא את בידור בבית הקולנוע היחיד שבמקום או בבית התרבות של מרצדת הפועלים. בר למעשה פרי־ רכים חיי התרבות של ישוב זה הקופא על שמריו שנים רבות ואשר עתה. לאחר שבעים שנות יסודו מראה סימני התנשאות מעודדים כאשר רוח של רצון חזק לפיתוח מפעמת כבר בלבות פרנסי העיירה והרשבית כאחד. המפעים בין היתר גם לפיתוחם של המוס־ דות העליונים לאפשר להם לבצע את מלאכת הקידום והפיתוח כגר־ ש.

עתלית עיר גמל ומבצר בימי קדם

ובכן, בחזר לעתלית. אך לזו ההיסטורית, לזו של העבר הר־ רחוק. בצמרה על צוק שבמערב ליד שפך נחל אורן נמצאים הר־ חורבות המבצר שמימי הצלבנים המחדים אסרקציה יפה ומעניינה. לרום חורבותיו של גמל עתיק הר־ כונן על ידי עוניות. המבנאים הארכיאולוגים מעידים על קיומו של ישוב קדום כאן. גם שמה של עתלית אינו ברור מהיכן הוא לקוח. בתחילה היתה עתלית ציר פניקית ולאחר מכן הלניסטית. הר־ פניקים בנו בה גמל ובמיהם נקי ראה „עורד". בתקופה הרומאית נקראה בשם „קרת". שלי רגל ממסדר ה„מסמלרים" הקימו בה בשנת 1217 ציר מבצר להגנת הר־ דרך של עולי הרגל מעבר לירדש־ לים וכן נקודת הגנה על עבר כ־ דרום. גמלה של ציר זו ותוצ־ בם עיר לעולי רגל נוצריים ומר־ מדהה נקראה „קסטלום פרגרינ־ רוס" (בצרפת הצלבנים) או „מאטן פאלאריין". שמה של העיירה כיום הוא עברי דה ניתן בזמנו לזור־ בות הציר הקדומה בימי הביניים. הנוכרים כינו אותה בשם „ער־ ליק" שפירושו „אבות האבירים". לבעשה, עתלית ואיתה הציר האדר־ רונה בממלכת ירושלים הצלב־ ית שנלחמה בעקשנות בשולטן הממלוקי ביברס ואף עמדה בפני התקפותיו הרבות עד אשר בשנת 1291 הצליח ביברס לגמור עליה הרסה עד היסוד.

כאמור, בתישבות הראשונים בעתלית, עלו על הקרקע ב־ 1903. שבעשת מספר לפני פרץ מלחמת יום הכיפורים חגגה העיי־ רה מלאת 70 שנה ליסודה והדבר מציין ביום ערב מופשים חגיגים בר נגלו חלק כאלפים והמש־ מאות איש מבני המקום ומוזמנים שבאו לכאן להשתתף בשמחת בני המקום. יכולנו למצוא בערב זה את כל הנה ומי בישראל.

ראשיתי בונה של עתלית. לבי־ מה שהיו משתאים מכל ההמולה התכבית הרבה שנערכה באותו ערב שלמעשה התקיים בלבדם. כן, בזכות אלה שהיו הלבדים כי חוסרי כל אשר קשרו את גורלם בגורל המקום ובאלבו להיאבק כי נגד פנני הטבע הרבים שעמדו כאבן בנגדם. בזכות אותם הלו־ צים שנלחמו בבחלת המלאריה אשר הפילה מבריתם חללים ואלה שעבדו ביבוש הבריכה הבראשות בהן קיבלו חיידקי המלאריה אויבי כל חלוץ באותה תקופה. הה עלי־ הם לדאוג לנים מתעים. כי אזור זה היה ידוע במליחות כיפוך לאות בעמק לסביבה שרבית שוינה, ויתכן להוסיף עוד כתנה וכתנה. הלוח כל הבדות לא נשברה רוחם. חזון ההגשמה שדבק בבני הארץ המתחדשת שזם הזו חלק מהם. היה חזק יותר מכל אותם צרות והלאות. עתלית העבריה נודעה במעשי הגבורה של מחישבה ב־ עבר הקרוב. יצוין כי בשנת 1912 הקים אהרן אהרונסון תחנת נס־ יונות חקלאית בעתלית שנגזלה לאחר חמש שנים. לאחר מכן בהסכה ההחלה למרכז פעילות של חבורי גילי (גבה ישראל לא ישקר) הפעיה ערכנית הכלה ודיבוי האוכלוסיה.

„כלמל כימיקלים"

בפעל „כרמל כימיקלים" מקר־ קם על ידי חברה הכלה שבבעלות בעשה דנקר וקרובה ביצרים אבקות יציקה פלסטיות על בסיס כל פלסטן האוריה. את התוכר הגלבי הראשוני — „הפרמלין", מקבלים מהפעל הזה „גדל־מיקל לוסל". לאבקות היציקה הפלסטיות בעיקר רבעונו. מאבקה זו המופ־ קה בפעל, מיצרים: כלי בית פלסטיים אבר ביצרים נגון כאר כיסי בארץ ובעולם. אנו מצאים אותם כמאפרות, קערות, כוסות, מלחיות וכדו'. כבר כן מיוצר רים מאבקה זו חלקים לתעשיית החשמל. חוצר זה בדרך כלל אינו שבוך והוא הסך אש.

בפעל „כרמל כימיקלים" מיצרים סוגי דבקים לתעשיה. עובדים עו־ נים להתעניית הצבעים אי לתיר ריית הארץ. להנבה: אותם מכ־ נסים מהקנם שלהם אינו נגלם אפילו בכבשה. ערבבו בארץ שלה את הסרה הבינוד מיוצר בפעל זה מהוא היחיד בארץ בישראל.

מפעל לחביות — יעול מקסימאלי בשיטות האריזה והאחסנה

בסיד שפרך לבו עיד דר־ ביאו ממנהלי המפעל ומקרובי כשפחות דנקר בפעלים אין

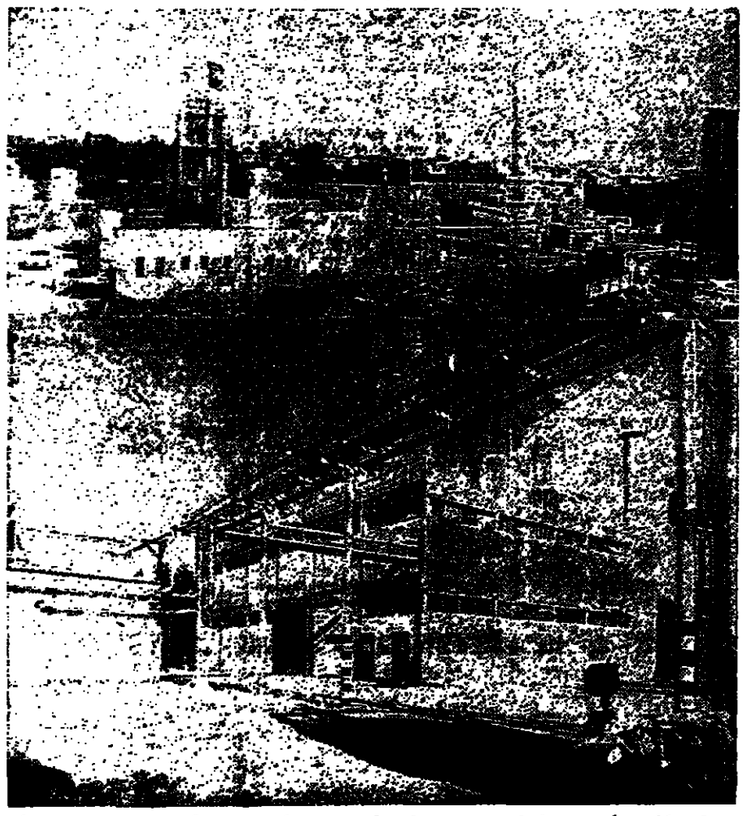

מראה כללי של המפעלים הכימיים בעתלית — שילוב יפה של מתקני תעשייה על רקע נוף יפה.

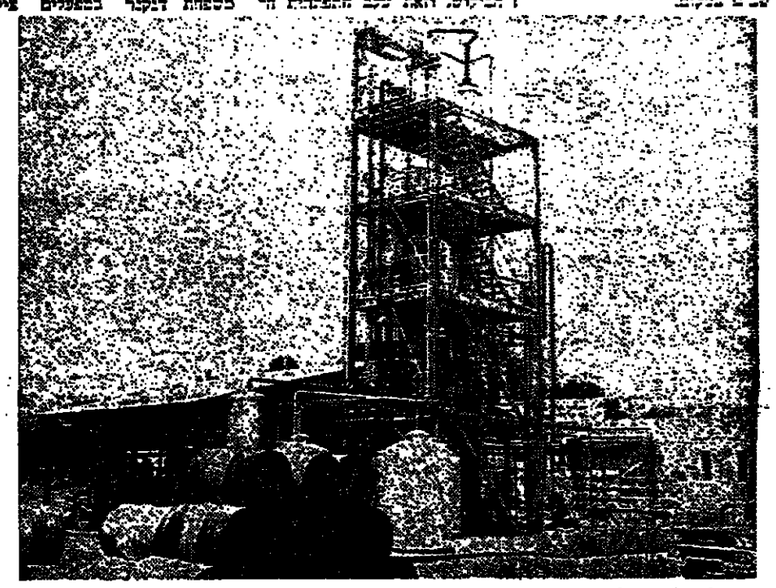

המגדל של מפעל „כד כימיקלים" — אחד מנדבכי התעשיה המתפתחת בעתלית

למועצה המקומית עתלית ולתושביה

במלאת 70 שנה ליסודה של מושבתכם

ברכתנו לשגשוג ולהמשך פיתוח

דניה חברה לפתוח בע״מ

לראש המועצה המקומית עתלית לעובדיה ולכל התושבים

במלאת 70 שנה לעתלית

שפע ברכות ואיחולים

להמשך פיתוחה ושיגשוגה של עתלית חוותיקה במושבות

חברת „עמידר"

למועצה המקומית עתלית
לתושבי המושבה
לציבור הפועלים

לרגל מלאת 70 שנה למושבתנו

זר ברכות

מועצת משנה לפועלי עתלית

הנוף התעשייתי של עתלית

בדיון עתלית מצויות מנוף תעשיה המקפים שכה. בתוך המפעלים על כי מגמות כבר דומות שונים הנוגרים על הבמה ומפעלים ומה בסמך עצי חוקם המצויים בסביבה ל משפע, דבר — מאוכן, הוכן שמחקים רם ושבים, נשקם בסיבע נית מדיר מלא חדר ויקר, מעטם מלחי מגיאותו, מבדר אחר שרשל מבבר ומבנים המפעלים הנוקים המחלקים אל על, מאולי הם מפנינים את הנוי הקבר ומבטיעים על המקום הזהם עיקר רבן ונשבו. מבדר הארי — מתקנו הנעשיה מודרנים של תנית המבנים המתנשאים ומבלטים מבנה של מפעל המלח ארכנה הגר הרחבה לחורים, חגר המבלות לחבירה, חגר מלאכיות לקשיות הגנ הכנה לחיי כיפתה לעבדה לחרבה. הבראה מהו שנגלה לעינינו הוא רגש מעניין ומרשים ביותר. הקרקה כבר מסחרי הנעמה. מי לבעשה הנוף התעשיתי של עתלית הנכנסה.

בפעל המלח בעתלית הוקם בי שנת 1932 בידי חברת פיקא. ידיעי דבר אחרים כי זה הוה שר מיבל הבחון, חברת פיקא ניהלה את המפעל עד לשנת 1951, הסבה בה נרכש המפעל על ידי בסנדת הנקר והתכיה. מ־ ביחסות הבים הצעירה הנמצאת המבדרמות באיר ביבי הבנים מופק המלח הגולמי על ידי החברה. כי ברים האחרונות דלו מיבים כי בשנת הנכת המלח. אך הבינון נאבר כבר מחדש. הכלה בחבר כי בחבר הבים עבעלת שלו הן מדוד מלח. בחלקה הגדולה מלח הוא כ־3.5 אחרים. הבים עוברים הלוי מ־ הנעבה בחבר הבים בחבר הם בחבים לבריכה. עד אשר הם בחבים לבריכת הקפה הבריכה של הבים מגיע בחבר לכ־25.5 אחוז. הבלוך נרכך מחדש אפר ריר ומר אוקטובר דיק אז מהחל מבבר המלח שנעשה בחבים לבר־ בת הים בלבד. המלח מעבר בחבר בחבר בחבים מוכנים בכל הארץ. כ־35 אחוז מן המלח המופק בחבים כי מלח מאכל והיתר לבבר הנע־ שים. המבקר קובע כי הבים מגיע ל קיג מלח בשנה. כדי שנה עלה עשבה הנעוק ומאיד מבר גם הבריסה. הבאת עבר הנמצאת הר־ בה בחבר הבים הבים בחבר הבים בחבר הבים בחבר

הטיפול בשחרור עובדי־מפתח ממילואים — בידי שלוש ועדות

מאת סופרו הכלכלי של „דבר"

הטיפול בשחרור עובדי־מפתח מילואים במשק משורות מילואים ירוכז עתה בשלוש ועדות בעקבות שיתרורם של חלק ניכר מהמנויים. עם זאת, נעשה בדיקה מחודשת של רשימת המפעלים אשר עובדיהם ירותקו בעתיד אם תפרוץ מלחמה — מפר אתמול המפקח הכללי על כוח־אדם במשרד־העבודה, מאיר צ'ציק, בכינוס שכינס את פעולות המטה לשיתור עובדי מפתח ממילואים.

במקום 9 הוועדות הענפיות שפעלו עד עתה, יפעלו 3 ועדות — ועדה אחת תטפל בענפי אלקטרוניקה, סקסטיל, מזון ותעשיה קלה; ועדה שניה בענפי הבנין והחקלאות; ועדה שלישית בשירותים ציבוריים ובתחבורה. במסגרת הבדיקה של המפעלים המרתקים, יפעלו במידת האפשר לזכות שרת כפילים לעובדים במפעלים חיוניים ויידרשו הדרכים להגביר העסקת נשים בתקופת מלחמה.

ראש המטה לשיתור עובדי־מפתח מגוייסים מפר, שבמשך שלושה חדשי פעולת המטה שוחררו עד־היום 4,500 מגוייסים על־פי המלצות הוועדות הענפיות מ־תוך 14,000—15,000 מומלצים. בטפר הבקשות שמתקבלות בוועדות הענפיות הגיע לכ־32,000.

● ביצוע מכסות בריזל למכוניות ולמפרות שונות

● גרגרות

● ועבודות מסגריה שונות. ביצוע מעולה

בהנחה מיוחדת

טל. 794730 ר"ג בשעות הערב

נציג אכ"א, ונחר, שיבח את פעולת הוועדות, הענפיות אשר הוכיחו עצמן כמכשיר מסייע ל־משק ולצהיל. הוא מסר, כי מת־גבשות המלצות לגבי דרכי הפעלת המשק, במיוחד לגבי מפעלים מרתקים, בתקופה של מלחמה ממש שכח לאור הלקחים במלחמה זו.

כיצד להמשיך בהפעלת הוועדות

שר העבודה יוסף אלמוגי מסר, שלא אותו שקל את המסקה זו־ועדות הענפיות, אולם היו פר־יות אליו גם מנסיונו התאחדות זו־תעשיינים וגם מראש אנשי כוח־אדם במסכיל להמשיך את הפעלת המטה. הוא ציין, שהוועדות הע־פיות הפסיקו את ההחליטים זו־ביוזקרטיים בשיתרור מגוייסים, והבטיחו שהדבר יתבצע בצורה נקיה ללא חשדות ומצוות של פרוטקציה. אלמוגי שיבח את שי־תוף־הפעולה בין נציגי המסורדים וממשלתיים.

סופה באשדוד גרמה נזקים כבדים

מאת סופר „דבר" בדרום

35 דירות בשיכון ה„קלי־פורניות" באשדוד ניזוקו ו־חלקן אינן ראויות יותר ל־מגורים, כתוצאה מסופה פתאומית, שהשתוללה את־מוד משכונה במשך כמה דקות אחרי השעה 12 בצהר־יים.

עיריית אשדוד, „עמיגור" ומש־רד השיכון, העבירו אמש את המשפחות שנפגעו לדיור זמני בבתי מלון בעיר. היום ייחל בחיקורי הדירות שנפגעו ובהג־ברת חלק מהמשפחות לדירות חד־שות שיועמדו לרשותם על ידי „עמיגור".

הרוח שמהירותה הגיעה ל־100 קשר, תלשה גגות. העיסה דודי־שמש ורעפים. עקרה עצים על שרשיהן. שפגעו בקו המתח הג־בה וגרמו להפסקת חשמל בעיר לכמה שעות. יצוין, כי עד מסירת הידיעה, לא הגיעו עובדי הזאר למקום כדי לטפל ברשת הטלפונים שגם היא נפגעה בסופה.

אחת האניות בנמל ניתקה ממע־גנה והחזירה למקומה על ידי גוררת. עובדי נמל הרוצקו לחזי־זוק הכבלים הקושרים את האניות לרציפים.

ראש העיריה צ. מילקר ומנהל סניף „עמיגור" ע. אריאלי, סיירו בכל הבתים שנפגעו ונפגשו עם התושבים. פרובם כבלם דרשו להצבירם לדירות חדשות. שכונת ה„קליפורניות" היא השכונה הר־אשונה שבגנתה מחוץ למעברה באשדוד. מתגוררים בה בתנאי תת־דיור כ־150 משפחות.

מחירים חדשים בקווי־שירות 4 ו־5

דובר משרד התחבורה הודיע על תצריפי־נסיעה חדשים בקווי־שירות 4 ו־5 בתל־אביב.

מחירי הנסיעה בקו 4 — 0.70 ל"י מ־5 בבוקר ועד 11.29 בלילה ו־0.90 ל"י מ־11.30 בלילה ועד 4.59 לפנות בוקר.

בקו 5 — 0.85 ל"י מ־5 בבו־קר ועד 11.29 בלילה ולילה אחת מ־11.30 בלילה עד 4.59 בבוקר.

דובר משרד התחבורה מוסיף, כי ההעלאות בתצריפי הנסיעה ב־נסיעות מיוחדות בכל הארץ בשי־עור 23 אחוז ובאחר מזה ת"א 25 אחוז מתבססים על המחירים שהיו בתוקף עד למועד בו נכנסו לתוקפם ההעלאות האחרונות הש־ברע.

הלוואות, בסך רבע מיליון ל־רות, אושרו ע"י הקרן המשותפת לבנק הערבי־ישראלי ומשרד ה־מסחר והתעשיה לאזרחים ערביים בצפון לשם הרחבת עסקיהם.

בתגובה למשאל „אגד"

משרד התחבורה יעיין בחלוקה מחדש של קווי התחבורה הציבורית בגוש דן

משרד התחבורה יצטרך לעיין בחלוקה מחדש של קווי האוטובוסים בגוש דן הפועלים עדיין לפי חלוקה היסטורית ושאינה תואמת את צרכי הנוסעים והפיתוח האורבאני בגוש זה כיום.

דברים אלה אמר אתמול שר ה־תחבורה שמעון פרס, בתגובה ל־החלטת חברי „אגד" לא להתאחד עם „דן".

פרס הביע את צערו על החלטת חברי „אגד", כפי שהובעה במשאל הפנימי. הוא קבע עוד, כי זכותם של חברי „אגד" היא אמנם להח־ליט כפי רצונם המבוסס על טיקו־לם הם, אולם הוא כשר התחבורה חייב לראות ולהעדיף את האינטרס של שני מיליון נוסעים המשתמשים באוטובוסים מדי יום ביומו. אינטרס זה, אמר פרס, חייב לעמוד מעל האינטרס החלקי של חברי „אגד".

התפטר יו"ר מזכירות „אגד"

מאת סופר „דבר" לענייני התחבורה

יו"ר מזכירות „אגד" י. גיל, התפטר אתמול מתפקידו — כנר־אה בגלל תוצאות המשאל ב„אגד" שבו הושב רוב דעת למתנגדי ה־איחוד עם „דן".

במכתב ההפטרותו מציין י. גיל, כי הוא רואה בהחלטה זו סכנה ל„אגד", לחברים ולמשפחותיהם. גיל היה אחד היוזמים והדוח־פים לאיחוד בין שני הקואופרטי־בים.

נודע, כי הנהלת „אגד", בשי־בתה אתמול, לא קיבלה את הת־פטרותו של י. גיל והבטיחה כ־מנו להישאר ולהמשיך בתפקידו אולם לפי שעה סירב גיל ל־בטל את התפטרותו.

עיריית רמת־גן העלתה הארנונה ב־20—50 אחוז

לקראת שנת המיסים 1974/75 יחוייבו תושבי רמת־גן בארנו־נה כללית לפי שטח הדירה ולא לפי מספר החדרים, שהיה נהוג עד כה — הודיע ראש העיר דוד ישראל פלד, בישיבת ה־מועצה.

לדבריו, השיטה הגו"ל באה לתקן עוול סוציאלי לגבי משפחות רבות הגרות בדירות קטנות, אשר שילמו מן אותו מס ששילמו משפחות ש־גרו בדירות גדולות.

בשנת 1974-75 תעלה הארנו־נה: באחורים ב' ר"ד, הכוללים אזורים מעורבים ושכונות דור־מיות של העיר, מ־20 אחוז; באזו־רים א' ר"ב, הכוללים את מרכז העיר, שכונות של בתים בודדים, בתים בסטנדרד גבוה, מ־30 אחוז אך בשום מקרה לא מעל 50 אחוז.

הנחות ניכרות ממיסים ומהתוס־פת יקבלו משפחות מרובות יל־דים, עולים חדשים, זוגות צע־רים, מעוטי הכנסה, פנסיונרים ו־כו'. כן תבוטל איגרת חינוך בסך 24 ל"י לשנה לילד, המשתלמת ע"י הורים בגני־ילדים ובתי־הספר היסודיים.

כן החלט בישיבת המועצה על העלאת מחיר הסמקת המים ב־30—35 אחוז.

הועלו המסים בעמק־חפר

על שינויים בהיטל מס הארו־נה הכללית לשנת 1974 על אדמות של העיר, מ־20 אחוז; באזו־רים א' ר"ב, הכוללים את מרכז העיר, שכונות של בתים בודדים, בתים בסטנדרד גבוה, מ־30 אחוז בישיבתה ביום ד' בכסלו ויתקין.

אלמוגי מתכנן הקמת חברות לפיתוח חיפה

מאת סופר „דבר" בחיפה

ראש עיריית חיפה יוסף אל־מוני הודיע אתמול בישיבת מו־עצת העיר, כי בכוונתו להקים חברות גדולות לפיתוח חיפה ו־להחיות את החברות הקיימות שלא גילו יוזמה בעבר — כגון החברה להיירות.

כן אמר, שהחברה הכלכלית ל־חיפה, תעסוק בעתיד ביחוס פרד־ייקטים חדשים אולם לא תש־תתף בביצועם אלא אם יהיה הכ־רח בכך. הוא הביע תקוה שזר־ממשלה תאשר מהר את תכנית ה־חברה החדשה, העומדת להתאר־גן, המשותפת לעיריה ורשות ה־נמלים. חברה זו תעסוק בפיתוח נכסי התעשייתי בקישון, תיטל ה־אחר והקמת שדה־תעופה בין־לאר־מי בעיר.

בישיבה אושר פה אחד הרכב הוועדות העירוניות „ברוב קולות הקואליציה ובהימנעות האופוזיצ־יה אושר חבר מועצת המנהלים ר־הנהלה של החברה הכלכלית ל־חיפה.

בישיבה בירך יוסף אלמוגי את משפחות השבויים, ושבי הצ'ר, שנכללו ברשימת שבויינו בסוד־ית וחברי הקוה שהם ישובו ב־קרוב לארץ.

„ועדת רצון טוב" תוקם לקראת ועידת ההסתדרות

מזכ"ל ההסתדרות יוחנן משל נפגש אתמול עם ראשי המי־עות החטיבות הפוליטיות ה־מיוצגות בועידת ההסתדרות ה־12, והציע לכונן מעין „ע־דה משותפת לרצון טוב", ש־בהפקידה לדאוג לכך שדיוני הוועידה יהנהלו בהקשבה הד־דית וברוח עניינית.

משל הבהיר שלמרות חילוקי דעות והשקפות פוליטיות כל ד־סיעות הסוגות, שבאו לידי ב־טוי במצעי המפלגות לבחירות וב־הצעות־ההחלטה שהוגשו מטעמן לוועדה־המכינה, ניתן למצות את הדיון הכללי ברוח טובה ולח־תור יחד לקראת המטרה המש־תפת לכלל הסיעות — חיזוק ההס־תדרות, עצמאותה האידאית והע־רכית ותעוזיית דרכה המעשית ל־ארבע השנים הקרובות.

כל ראשי הסיעות היו תמימי־דעים עם משל שאמנם יש מקום למימוש הצעתו בדמי כיצון לאל־תר של מה שקרוי ועדה מטוהפת לרצון טוב. ועדה כלל־סיעתית זו תפעל עד כיום הוועידה ה־12 של ההסתדרות ברוח הדברים שהסמיע משל לבציגי כל הסיעות המשתתפות בועידה.

108 עורכי־דין חדשים הוסמכו

108 עורכי־דין קיבלו אתמול את תעודותיהם מטעם לשכת עורכי־הדין בישראל. בטקס־הסמכה ע־נערך באולם „ויצ'ו" בקריית האר־ניברסיטה העברית בירושלים.

הטקס נערך בנוכחות קהל בוד־כנים ובני משפחותיהם כל מקב־לי התעודות. (ע)

כונעת עיריית חדרה הח־ליטה פה אחד לפנות בקריאה אל שר המשטרה, כי ימקם בחד־רה את משרדי משטרה מרחב ה־שרון, המשתרע מכיתראונן בצפון עד כפר־סבא בדרום.

היום

יום שישי ז' אדר תשל"ד 1.3.74 בשעה 14.00 אחה"צ יוחלפו 10.000 מספרי טלפון בתל־אביב המתחילים בספרות "77".

השינוי יתבטא בהחלפת שתי הספרות הראשונות ל־"47", בשאר הספרות לא יחול שינוי.

הציבור מתבקש להמנע ככל האפשר מלחייג אל המספרים המוחלפים בשעות הקרובות שלאחר מועד ההחלפה.

זכור!

החיוג אל מספר שהוחלף גורם לעומס סרק על רשת הטלפונים ולשיבושים לכל המשתמשים בטלפון.

הערה: ב־90 מתוך 10,000 המספרים הוחלפו כל הספרות. המחייג אל מספרים אלה יופנה לשרות מודיעין "14".

משרד התקשורת

Nash

לכל ידידינו

החל מיום ראשון הקרוב, 3.3.74

יחולף מספר הטלפון שלנו.

המספר החדש: 957575

קבוץ משמר דוד

בית יהודי בסרביה

תל־אביב, רח' בני אפרים 228 • טל. 770111-2

במוצאי שבת שושן פורים 9-3-74 בשעה 6 בערב יתקיים

נופגש פורים

של יוצאי בסרביה בישראל עם עולים חדשים שהגיעו לאחרונה ארצה.

המפגש יתקיים בבית יהודי בסרביה, רחוב בני אפרים 228, מעון אביב תל־אביב.

משרד הבריאות

ביה"ח הממשלתי „פוריה"

על־יד טבריה

שינוי מספר הטלפון

מספר הטלפון של בית החולים יהיה החל מהיום, 1.3.1974

067-22777

כפר יחזקאל

מציע למכירה

גורטור 35 ק"א

בדבר פרטים נא לפנות למזכירות

טלפון 81754

פתחנו שלוחה חדשה

באזור הפיתוח בהרצליה

אם יש לך הורים עצמאים שאתה רוצה לשכנו על מיי אתם, פנה ל„באות השרון".

החדרים עם שרותים צמודים. זהו המקום האידאלי ביותר להורים, הנמצא תחת השגחה רפואית מעולה.

בית יפה בסביבה שקטה ● פארק גדול צמוד למקום ● אווירה כפרית רגועה ● שרותים מעולים ● גינה בסביבה ● מטבח דיאטטי ● פעילות חברתית מגוונת.

הכתובת רחוב הקדמה 77, הרצליה פיתוח, טלפון 933227.

ביום ראשון ז' אדר תשל"ד, 3.3.74

בשעה 4 אחה"צ

נביא לקבורה בבית העלמין בנתן את בנגרחברנו

אוריי ברקאי ז"ל

שנפל במלחמת יום הכיפורים

המשפחה

ובית נען

ביום ראשון ז' באדר תשל"ד, 3.3.74

בשעה 2.30 אחה"צ

יום השנה הראשון למות חברנו

יוסף יחיאלי ז"ל

נעלה לקברו ונתייחד עם זכרך בבית העלמין שבעין חרוד איחוד.

המשפחה

ובית עין חרוד איחוד

רשות השידור

רשות השידור מודיעה על משרה פנויה

תואר המשרה: כלכלן בכיר

הדרגה: 4—5 של דירוג המדינה.

מקום העבודה: ירושלים.

הכישורים הדרושים:

השכלה אקדמית בכלכלה (תואר ב.א.) והשתלמות במינהל עסקים בתופעת נכיון של 5—7 שנים בעבודות כלכליות, כולל נסיון בעריכת חישובי כדאיות. ידע בשיטות תמחיר. כושר לנהל מ"מ, כושר ארגון, כושר הבעה בכתב ובע"פ. ידיעת השפות עברית ואנגלית. רצוי התמחות בתחומי המיכון (אוטומצ־יה).

הערה:

מילוי התפקיד כרוך בנסיעה גם. מאמץ לשעות הרגילות ובמיעות מחוץ לעיר.

המעוניינים יפנו בכתב בצירוף אישורים על השכלה ונסיון כנדרש, למחלקת כח־אדם, רשות השידור, רוממה ירושלים עד 29-3-74.

פניות שתגענה לאחר התאריך הנקוב לא תיבחנה.

חידון דבר

מס' 4

מכונית ניסאן 1200

היום

מתפרסם בדבר־השבוע

חידון הפרסים הגדול

מס' 8

שנושאו גפן ויין בתנ"ך

פתור את החידון ותשתתף בהגרלת הפרסים הגדולה.

בין הפותרים שישלחו פתרונם בשבוע הקרוב יוגרל פרס 500 ל"י מתנת חברת „שיכון עובדים".

האוניברסיטה העברית בירושלים

מחלקת מינהל תלמידים

המשרד לקבלת תלמידים

דישום מועמדים מגוייסים לשנת הלימודים תשל"ד - מחזור ב'

(הודעה זו אינה נוגעת למי שכבר התקבל לאוניברסיטה)

לרגל המצב שנוצר עקב המלחמה החליטה האוניברסיטה לקבל מכסה מצומצמת חדשה של תלמידים לשנת הלימודים הראשונה במסגרת מחזור ב' של שנת הלימודים תשל"ד (המיועד לתלמידי האוניברסיטה שמסאת ביום לא יכלו להגיע למחזור א').

לימודי מחזור ב' יתחילו ב־כ"ג באדר תשל"ד (17.3.74) וימשכו עד כ"ו באלול תשל"ד (13.9.74). הרשמה חדשה זו מובלת לחיילים משוחררים כמגדרתם בתוק החיילים המשוחררים (הוראת שעה), תשל"ד — 1974.

להלן פירוט היחידות האקדמיות אשר הקלטנה תלמידים חדשים במסגרת ב' וכן הכישורים האקדמיים המינימליים לגבי כל יחידה:

1) הפקולטה למדעי הרוח (למעט הוגי מקרא, לשון עברית, היסטוריה, תולדות האמנות וחינוך): מועמדים שציונם הממוצע בבחינת הבגרות הוא 7.5 ומעלה, ולגבי המוגים הבאים כישורים או תנאים מיוחדים כדלקמן:

החוג לאנגלית — ציון 9 באנגלית בבחינת הבגרות. בחוגים לצרפתית, יידיש, ערבית ותרבות האיסלאם — הכרת ידיעת השפה (בראיון). החוג למוסיקולוגיה — ראיון.

2) הפקולטה למשפטים: 30 תלמידים אשר יתקבלו, מבין המועמדים, לפי הישגיהם המתאר במדריך לתלמיד המדע לשנת תשל"ד.

3) הפקולטה למדעי החברה (למעט פסיכולוגיה וביולוגיה): מועמדים שציונם הממוצע בבחינות הבגרות הוא 7.5 ומעלה. מועמדים לפקולטה למדעי החברה המבקשים ללמוד מתימטיקה יצטרכו לעמוד בדרישות הקבלה של הפקולטה למתימטיקה ולמדעי־הטבע כמפורט להלן.

4) הפקולטה למתימטיקה ומדעי הטבע (למעט ביולוגיה): מועמדים אשר נבחנו בחינות בגרות במתימטיקה, ציונם בבחינות הבגרות באנגלית אינו נמוך מ־6, ואשר ציונם הממוצע בבחינות הבגרות הוא 8 ומעלה.

קבלתם של מועמדים כנ"ל אשר ציונם הממוצע בבחינות הבגרות הוא בין 7.5 ל־8 היחדן לאחר תיקון לימודיהם ורמת ציוניהם במקצועות המתימטיקה ומדעי הטבע.

במידה הרשמה זו לא תיערכנה בחינות כניסה בפקולטאות השונות.

חיילים משוחררים כנ"ל המבקשים להגיש את מועמדותם במסגרת הרשמה חדשה זו, יפנו אל המשרד לקבלת תלמידים ארצית. שעות הקבלה: בימים א'—ד' בין השעות 08.00—18.00 וביום ה' 08.00—14.00. או בכתב, בבקשה מפורטת. הפונה יצרף אישור מצה"ל על היותו חייל משוחרר. במובן הנוגע הנ"ל התמודדות בגרות מקורית או הנתק מאשר ע"י נוטריון. מועמדים שלמדו לימודים על תיכוניים יצרפו גם אישור על כך.

דישום תלמידים במכסות הנ"ל יימשך עד 5.3.74 בלבד, בקבלה שתגיע למשרד הקבלה לאחר תאריך זה לא תיענה.

לרגל יום הולדתו ה־40 של

מרדכי בן־פורת

מאחלים לו בריאות ואריכות ימים

ד"ר אלי בן־פורת

ד"ר אלי בן־פורת

ד"ר אלי בן־פורת

ד"ר אלי בן־פורת

לחברנו חשמונאי כהן

אהוב באבלך הכבד בטרם עליך

אביך ז"ל

הבריך ב„דבר"

היכונו „להבצע הקש בדלת"

איזו מסגרת לשיחות ההפרדה?

ישראל וסוריה כאחת מעוניינות בהפרדת כוחות. אולם הפער המשמעותי בין עמדותיהן מורה כי השגת הסכם בעניין זה, אם היא בכלל אפשרית, לא תהיה מלאכה קלה. הצעד הראשון בעשה עם קבלת רשימת השבויים והתסכמה הסורית לביקורי הצלב האדום אבלם: ישראל מצדה מודאי תקלה על שרי המרקיאי במאמציו בעניין זה חשפיעה רצון טוב. אך עם כל השיבוטו של הצעד הראשון אין בו כשלעצמו כדי לב סס תקות להסדר מהיר בדומה להסדר שהושג עם מצרים. הפעם מדובר כנראה בתהליך ממושך יותר של בישור על שני הפאר.

תפיסתה של דמשק לגבי השגים טריטוריאליים שהפרדת הכוחות צריכה להביא לה, היא מרחיקת. לא זו בלבד שהיא מבקשת לוכות בדרך הסדר ארצי, שאינו שלום ואינו הפ סקת לחימה, בכל השטחים שהסיירה כוצאה מונקסוותה ב מלחמת יום הכיפורים, היא מבקשת פרס טריטוריאלי נוסף. אם יש בעולם הערבי אי כוצאה לו מי שמטפח אשליה כזאת, הרי ישראל צריכה להבהיר המור ולשב, כי אין היא יכולה להיות שותפה לציפיה מדינית אבסורדית כזאת.

אולם אם יש בסוריה נכונות להגיע להסכם, עתידים לצ מוח לה כמנו יעדרות טריטוריאלים מסוימים ומכאן שגם מבחינתה יש טעם בשיחות. השיבוטו, הנתחות לחיזוק ממר שכנה, מיתרות משקל לשאלה מכנית־לכאורה בדבר המס גרת לשיחות כאלה. בעניין זה אין עמדת ישראל נוקשה והיא משאירה אפשרויות שונות. לפי הפילות הרצויה. אך ברור, כי אין לקיים שיחות על נושא צבאי במסגרת מדינית רחבה נוסח רצידת דעות. שנעשה מלכתחילה לקיום שיחות שלום ולהשגת הסכמי שלום. נסיון להלביש את מחבוקת דב ה של המאמצים להשגת הסדר מצומצם, יכשיל אותם מתחי לתם.

ארכה כדאית

הארכה הנוספת לחרכבת הממשלה, שהצניע נשיא המדינה לבולה מאיר במסגרת החוק, מאפשרת למיעדת לראשות הממשלה לנסות ולממש את הסיכוי שהסתמן באמצע השבוע הזולף להבטיח את הנשיאות הפעילה של חסיבת רפ״י בממשלה הבאה, ולמצוא מוצא גם מן המבוך שאליו נקלעו המגעים עם המפד״ל. ממשלת מיעוט היא רע במיעוטו, ואנו סבורים, כי באין ברירה והיה ג. מאיר חייבת להציג ממשלה כזאת, כי כל עוד אפשר למנוע את הרבר, אין להסיל את המדינה לקלחת בחירות חדשה. אולם ברור, כי הרחבת הבסיס הממשל־תי הוא מוצא טוב יותר ולכן יש טעם בכירורים הנוספים הר מתנהלים עתה. לאחר שנראותה תקות ליישוב המחלוקות.

שיעות הזירורות. הנערכות עכשיו עם חסיבת רפ״י לשעבר — דשבמקרה הצורך אפשר יהיה לקיימן בדרג נבוה יותר — חשובות גם לגבי שלטותה של הממשלה הנדולה ב ישראל, וגם להבטחת הרכבה הממשן של הממשלה החדשה.

חילופי־ביקורים ירושלים־פאריס

מאז יחסי הקירבה והידידות המהוקים בין פאריס לירושלים בשלהי הרפובליקה הרביעית ובתחילת הרפובליקה החמישית הנוליסטית עברה צרפת כברת דרך ארוכה וכסנים האחרונות בלטה בעיצוותה כלפינו, המיפנה במדיניות חוץ הצרפתית, שהחל כבר עם החלטת הרגול לסיים את מלחמת אלג׳יר הגיע לשיאו אחרי מלחמת ששת הימים, היה הוצאה מהחרכת כצב חדשה שלפיה מחייבים ואינרסים מלאכיים הכלכלים הר פלוסיים של צרפת הסתבכות על הנילם הערבי. על מובה אינטרסים אלה הקריבה פאריס את כל הקיקולים הכסודהיים שהיו ביסוד אחדות הצבור הצרפתי למאבקיהו ביד שלפני קום המדינה. באחרונה אף קיבלה אוריינטציה ערבית זו מימד נוסף בעקבות משבר האנרגיה: בצורת הידוק הקשרים עם ספקות הנפט הערביות המדיבות פרם בכללן בקרה צרפת לחזק מחדש את מעמדה בזירה הבינלאומית. כנפגע בעקבות הנפשרה והדרקים בין מעצמות־העל היא כוכה לגרוד אחריה גם את יתר ארצות הכוח האירופי. אוריינטציה זו, שנקבעה עלידי הנשיא פומפידו בשיתוף עם מיניסטר הר חוץ שלו מישל דיבר, לא תהיה בעקבות הריאורגניזציה שמבצע בימים אלה ראש הממשלה פייר מסמר בקבינט.

למרות כל אלה וכל אף היפוד אפליה בקרבנו יש לברך על הסיכום העקרוני שהושג השבוע בפגישה דיבר עם הסגי ריר בדנתן בדבר חילופי ביקורים בדרג כל שרי החוץ בחר שים הקרובים. דוקא בשעה שהנשיא ניקסון מחמן עלידי הנשיא סאדאת לבקר בקאהיר ושלא רק מצרים אלא גם מדי נות ערביות אחרות מבקשות לחדש יחסיהן עם וואשינגטון — יש לנו עניין בנורמליזציה כל יחסינו הדיפלומטיים עם צרפת. כשם שאנו מעוניינים בחידוש היחסים הדיפלומטיים עם בריטי המועצות. גם אם אין סיכוי להחזרת הידידות הצרפתית־ישר אלית הישנה על כנה, יש לנו עניין היתני בהפכה הפתיחות הפעילה של פאריס המשתקפת לא רק בזירה היחסים אלא גם בזירת אירופה המשוק כולה, עם עניין מבלאה צרפת תפקיד נכבד. במסגרת כנעים דיפלומטיים כחדשים אלה אף נצטרך להעמיד את צרפה על הרציבות חרבה עבה אנו מתייחסים לעיסקות הנשק הסוביטי ביבה לבין המדינות הערביות הקיצוניות.

גם אם יעמוד משה דיין על דעתו שלא להצטרף עתה לבמסי לה — אין זה הכרח שהחסיבה תיהר על יציגה בהפלגים הממלכתיים הכרכזיים, ואין הדבר נגזל את הזדל בפני הצר טרפות מאחרת יותר של מ. דיין.

אין להצטער גם על המאמצים הנעשים עתה כדי לאפשר למפד״ל להמשיך בשותפות רבת הנמים הרבה הזיקנים בין תנועת העבודה ובין המפלגה הדתי־לאומית. ברור לקוות, כי ראשי המפד״ל יצליחו להתגבר מבצותיהם של חוגים קיצו ניים לקבל את הצעת הפשרה הלוברים את הלקם הן לחיזוק השלטון בטעה קטה למדינה הן לבניית התרבה הרבנות האנטי־דתיים בכיבוד הדתלוגי.

אם יצליחו מאמצים אלה, הרי הארכה שביקשה ג. מאיר תהיה יותר מכדאית. ואם לאו — יש להגיע בכמלה ביעים.

לבטי הישות הפלשתינאית

מאת מיכאל אסף

הישות הפלשתינאית היא תוצ אה ישירה של הצמרות הפיוניות והפוליטיקה הבריטית (כולל הבי הרה בלפור), ותוצאה זו מתחה משנת 1920 ואילך עלידי מנהיג פרבי ארץ־ישראל, מחמד אמין אל־חוסייני, שנתמך עלידי תנו עות מוסלמיות וחשלך ומפרי ציתם וסוכניהם בארץ. יסוד מדינת ישראל התחוללה מאת אלפי שליטים, שליחותה יסוד זה. חיזקו והעמיקו את הישות הפלשתינאית, כי המדינה הפר ביות — חוץ מהדן — לא קלי סו את הפלסטינ־אמחים, אלא בדגרו את עובדות הפליטות ד שפרו עלה בקיצוניות לסמן ה אינטרסים שלהן. אמנם רוב — כשני שלישים ויותר — מן הפ ליטים ומרכזו בירדן ובצרה המ ערבית. שסמתה עלידי המלך עבד־אללה למלכות הירדנית. ר ברצועת עזה. שסתפחה לא סמתחה לסצרים. אבל בכל מחנות הפלי טים ובריכוזים מסמה הרעיון של „שיבת־פלשתין״ (מעין שיבת־ציון שלנו). זה היה הקרקע שעליו צמחה — במשך השנים — הנו עת המחבלים. אי הפראיין. גם התשבים של הגרה המערבית, שלא נתפסו לפליטים ולא עברו לגדה המזרחית, לא נתחנו יפה עם המלכה הירדנית בגלל ה פוליטיקה של רבת־עמון. שהתחה אותם. אף. כי חלה בשטן כסף־ נים שנה ותקרבנה של אינטרסים כלכליים ומשפחתיים בין תושבי שתי הגדות. ברצועת עזה נתנו המצריים כשלטון כיבוש כמעט. כלומר: הקפיאו את הענין הפו לשתינאי וקיימו שם באופן רשמי, ממשלת „כל־פלשתין״, תחילה בהסכמת אל־חוסייני ואחר־כך ב לי הסכמתו. מעשה־הקירוב המע־ של הירדן היה מתן אפשרות למר־ לדנים מרצועה ללמוד במוסדות הפכלה גבוהה במצרים ואפשרות כסחר של הברוחה בין הרצועה ר מצרים. זו הפוליטיקה הירדנית זו הפוליטיקה המצרית גרמו בדרך כלל במרשרים ובעשרים לירידה קיומה של הישות הפלשתינאית.

מצב זה נתפרץ במלחמת יוני 1967. מן הגדה המערבית ברחו לגדה המזרחית פליטים, ישנים ר חדשים, במספר רב. מסמל הפלש־ הינאים בירדן הגיע לכדי 60 אחוז מכלל הנושבים ויותר. התוספת הפלשתינאית גרמה לסיומה ירדן ונירולה מצד אחד ולדחיקת רגלי יהם של התושבים הפיקרים. ה ירדנים מלפני 1948 — מצד שני. למשל: מקומות בממשלה (דירים), בשלטון (מקידים, צירים בבית הנבחרים), בצבא ופה. ה עיקר: התושבים הירדנים בהסכו הלכו ל כ י ע ל מול הפלשתינ אים המקומיים ומדינאמיים יותר משום. נדחתם מליטים־גולים. רק ל״ירדנים מקדמים מנבלים. כלפי הפלשתינאים יכל המלך חוסיין לישקיע את אי־הרצון שגדל ר הלך בקרב ראשי הצבור הירדני ואפילו — לפי שמועות בלתי־ מיסמות — בהשפעה המלך עצמו. הנקודים הללו הם הכיריים חמיד בכל הישות הפלשתינאית. שיחתה התמקמה עלידי עצמו. ברצועת עזה ומשם הנפשטה התעמקה בכל מחנות הפליטים בירדן, בי מרוה ובלבנון. לבסוף, ב־ז׳ 1970, הרעמה הוסיון לפני ברירה: או השתלטות ארגוני המחבלים בשם הישות הפלשתינאית על המלכה הירדנית, או חיסול השפעת הארי גנים הללו. הוא חיסלם, כידוע. אבל ותוצאה היתה הצמקה המי נה נגד הוסיון ותומכיו המסורים מקרב הירדנים בלבנון רבים מ הפלשתינאים בשתי הגדות, ובי חוד בלבנון בגי אחוד ומצוי ה פלשתינאי.

בינתיים חלה התפתחות חשובה בקרב תושבי הגדה המערבית ר הרצועה שנתנו שלטון ישראל מאז יוני 1967. גרמו לכך שיחת ממשל הקיף במשרד חפלילי ר מיפשל לישראל בכל יחד חמי שורים: עלידי רוחחה כלכלית ר מיתחת ותקלאות. שלא נודעה כמה בעבר. במקומות האלה, נק שרו קשרים חשובים. והיבים, בין הנושבים הערבים הללו ובין ישראל. הוך שנתיים־שלוש שנים נתפשטה תנועת המחבלים בשטחים הכבושים. השפעתם נשמרה בתאי מחתרת פה ושם בצורה רופפת כאוד. הפגיעות הישירות של ה מחבלים בישראל, כולל השטחים, נעשו נדירות. האם כי ממשלת ישראל הרשתה הטעות ערבים, יהודים ולאיהודים. אנשי ישראלים קיצונים בתוכם. הרש תה הנשק בימי בעליות בהחרפ ויות שונות. הרשתה נסיעות אישים לארצות ערב, בדיבה ש חלק מהנוסעים עומדים במגע גם עם ראשי המחבלים ומבקשי הישול מדינת ישראל, בשם הישות הפלשתינאית. — אין ספק שה נוכחות הישראלית הליברלית שהביאה רוחה כלכלית. כל כך בדלת, נתנה פירות. ודאי אין מי רוש הדבר, שפלשתינאים אלה יודו בפומבי שרצו להם השלטון הישראלי. יותר מזה: הם ראי אינם רוצים בשלטון זה לנצח, אבל פירוש הדבר שערבי השטח חים, ברובם הגדול, לא היו ואינם בעמק למזיהים בין המ ז ר ז י ם סילוק השלטון הישראלי מהשטח חים. ביחוד לא עתה. אחרי ה מלחמה האחרונה ולאחר הכש לון המכריע של המחבלים במאמציהם לפורר מערכות בשטח ה״. ברובם הגדול, לא הייו ואינם היחיד שהשינו, כלי כל מאמץ, שהמרדלים הערבים נהרו בשעת המלחמה ממש מלבוא לעבודה אצל יהודים.

עתה, מהנאה של הנאבק ה מדיני הבתחל בהרכנו של קי סינגר ומהנאה של הפתרחש ב ישראל עצמה, מבחינה כדיניות פנימית ומלכלית, צפויים הא זעזועים ותנודות בקרב ערבי ה שחחים. בלי ספק יש גם חשיבות מה לשחלמת הזדיקה המוסלמית בלאהור על איחוד ה ארגון לשחרור פלשתין כנציג לחיד המבטא את הישות הפלס־ הינאית. חחלטה זו היא המשך השלמה לאישור שניתן בחודשים שעברו בלאביר. אבל הרבר ה כרוך בדגש זה היא דבקותם התקיעה של הנשיא סאדאת יחד עם עוד־יר ישוחרחיר בבישול הלאומים של ירדת הערפאת ר בחתירה להכיר עם ישראל ולו בשלבים. הסדר סאדאת, כנוכן, שהאף לכונן לשבתו כבל ה אשור.

האפיר כבאה פתרון בתיר גם לבעיה המקומות הקודמים לאיח לאם בירושלים. ברור כי הודת ה עלבים, כחיא תורה הבבחיה הנבטחות ולחמות בלתי־פוס עות בין הערבים היהודים בר הר, תתבטל בהתבצר עב הק בת הבריחה הנוטפת. עבה יהיה מבקל רב להפצה ערעאת ו הבהלים בכלל — והחיה עמדים פתח מה מתמיה, לתרבבי הבר הרב מירושה של מדינה כזאת יהיה סיכוי להקוחה בזרא, ומכאן לבטיחם הקשים, שעיסנה אלג׳יר רק מעטיפה עליהם.

עתה, מהנאה של הנאבק ה מדיני הבתחל בהרכנו של קי סינגר ומהנאה של הפתרחש ב ישראל עצמה, מבחינה כדיניות פנימית ומלכלית, צפויים הא זעזועים ותנודות בקרב ערבי ה שחחים. בלי ספק יש גם חשיבות מה לשחלמת הזדיקה המוסלמית בלאהור על איחוד ה ארגון לשחרור פלשתין כנציג לחיד המבטא את הישות הפלס־ הינאית. חחלטה זו היא המשך השלמה לאישור שניתן בחודשים שעברו בלאביר. אבל הרבר ה כרוך בדגש זה היא דבקותם התקיעה של הנשיא סאדאת יחד עם עוד־יר ישוחרחיר בבישול הלאומים של ירדת הערפאת ר בחתירה להכיר עם ישראל ולו בשלבים. הסדר סאדאת, כנוכן, שהאף לכונן לשבתו כבל ה אשור.

רחוק, גם אם לא קרוב ביחתר, יש לקבוע את עוד השחחים ה כבושים במשאל־עם כל־פלסטי נאי. לפי־עתה הדבה הקולית ב יחר היא נבד שיבה לממלכה הירדנית, כמו בעבר. אבל בשחחים עצמם, וביחוד בקרב הדור הבבר, המבוחרתי ובעלי הנכסים, יש נטיה חזקה לקבלת הצעת הוסיין על כינון פדרציה ירדנית־פלסטינ אית (כולל רצועת עזה), הון תב מחת אוטונומיה מרבית לשלמון המקומי, הפלשתינאי. יחד עם זה חל מיפנה רציני לגבי תכנית מדינה פלשתינאית עצמאית. מצד אחד נוצר רושם, כי בברו המיוסדים והמפקדים אצל עורך־הדין ב ראשאללה, זנוז שחאדה, מאבירי תכנית זו בעבר. לא כן לגבי אבו־שלבאיה, הנעתנאי הירוסל מ, שנתן בעבר ומשיך לתת פרסום לתכנית זו, שבגנוסה בינתים לחילוך נבוה, לאחר שלפי שמועות ולחוות חלק ני כר של המחבלים. ויש אומרים יאסר ערפאת עצמו, שיכבד את תכנית המדינה הפלשתינאית ב לחצה של מצרים ובאישור ובדת הסיבה בלאביר.

התמיכה אצל המחבלים — אם יש אמת בשמועות — היא פרי נטיבתה של התכנית הפוליטית של מרוניבה, שנתן לה פרסום כבר בשנת 1965: בעיית פלש־ תין הערבית תיפתר בשלבים; בהזנה קח מה שניתן לקחת וב עדיך לכשתגיע לצמדת־כוח תעבוד עוד דבר. זה, בעצם, תכ נית שלום של מאאאם בימים אלה: התמקחות מפרכת. מציאו תית תוך שימוש מחדר (לפח־ עתה) בכמה אבאי ותוך שימוש מיבוי באמצעים ובדרכים של משא־ומתן מדיני וכלכלי ובביקו בלחץ נפש הפשש־תמרון בין שיתי מפצמות־העל. למעשה בש־ גיל תושבי השטחים הכבושים זוהי תכנית המצורות חששות ר דאגות כבדים ביותר. כי להם לא תביא תכנית זו, אם תתבצע, שלום. עראאמת. בהסתמכו על תמיכת מצרים ופיסנת אלג׳יר, יראה עצמו זכאי ומוסמך לכונן את המדינה העצמאית הזאת. ר הרי קוא ותומכיו הם עתה בשביל תושבי השטחים אנשים מן החוץ שיתבו להשתלט בשם „המפה הערבית״. מהפכה זו אינה רק עניין השמאל שבקרב המחבלים כדי חבש, למשל, אלא עניין כל המחבלים לסוגיהם לאחר הסתל קות המה הישראלי.

אינו יודע, לחיכן יגיע קיסינ ג׳ר בהלכיו הפליטים במזרח הה. עד כה היה ידוע, כי ממשלת ארה״ב מתבגדת לקיומה השטחים מהממלכה הירדנית. ועל אף ה המשרה ביחס לברה״מ, אין לה ניח, שארה״ב תסכים עלינלה ליצירת מדינה נוספת כאן, שמכו ינת ותומכיה יישבו באמצעות סוריה ובעיראק על רוסית ויבוטי טריז מרכיבי בין ישראל וירדן. גם אין ספק, כי בירדן חזק עד היום הנוש שפליט נשמן המלך, נוש שאינו מוכן לוותר על ה שטחים ולו בצורת פורצית בלבד (אחרי משאל־עם). על אחת כמה וכמה אי־הקמת מדינה עצמאית נוספת היא שאלה חיונית למדי נת ישראל. אגב: מדינה כזו לא

מפזמוני השעה

אמנה בעודף־עצמה בחזית: האיש העובד ראוי שיתן לו טרמפ! מוגש על ידי כוח תעשיות

קיסינג׳ר בין דמשק לירושלים

מאת חגי אשד

מוקר לקוח מחיים יהלם בר־ ניר, המסכם בנוגע לשבויים ה ישראלים בסוריה שהיכו באבני מת סר המוון האמריקאי דיל הבר קיסינגר. עתה ידעים לי אחר בעמה כל פרטי „המאמל הקלפיני״ הבפורסם שבו „מלחמה הבדרלה לאסר את הסוריים בר ניסיס יסוד להסכם השבויים ויבי פרטיו עובדו בחיתות בין לוי סינגר לבין שגריר ישראל מאר שינגטון שמחה דינין. הלק כמה זמן יחה דרוש לבר הדיבור של מר הנרי הכיסר אינסאיל פחמי מעמה באינגטון ערבה ימים, כדי שיסכים גם הסוריים לבצע את הנבריים הבסיס והיה דרוש לבר מיקום של הקיסינג׳ר בירושלים, בראחה, בדמשק ו סוב מדבסיס כדי שהבטיח אחר יתו את הסכמתו הסופית לבצוע ה הסכם, ובעמה לא נורה, כאמור, ארא לומר, כי הוא יבצע בכלי מתם. הבדיל זה ולל כמ מחיה מרוב בעבריה, מחכמתו ובביטחו הוא הבחנה אופיינית לבדיקת ה מבשלים הארוך של חסר ישראל ערב ואף כל מדיניהפעולה של הקיסינג׳ר בסיון לתקרים לקראת הבחר על ידי חילוק בעבסוד לבסיות. סאבר כל אחד מהבכי כלים הוא שלם כלא בפני עצ מ ר.

לא בדיק יכר של פילבור. אלא בעבמים דיפלומטים אין בבוב מי הבבה את הבחרים האבור, את אירוחו במסאל לפני הבעבל מ ר ולהסריג לכמה זאת כן ה בקורה עליהם. גב בעתיד הבעבר הבבעלה לקבל הוחלטה שגויות בבחלוקת וגם בעתיד כמו בעבר זה הבעבר הבמלה לדעת לחבר הין בין עיקר לטפל. בין תוך לפליפה. תוך מדי דבלה בבעבה עוצמים הכלים לחגיע בכל שלב.

בעבה הבדון הפיקר היה להחיר ככל האפבר את עבלת רסימת הסי ביים כדי לחקל מבבלן של המבפי הוה אף להבטיח את ביקור בביבי הבלב האדום אצלב בדי לבבוע את הפיכת הביקור לקלף ביקוח בידי הסוריים ולאמצעי לסחיטת ויתורים מחיתים לגבי נסיגה ישר אלית בבסגרת הפרדת הכוחות, אבר אחרת לא היתה ישראל בסי כמה לה. התסיים של הסכם השבויים, כפי שהוא מתבצע על ידי קיסינגר בביקור הנוכחי, מבר סיח את הסגת המבטרה הפיקרית חזאת. הסוריים יקבלו לידיהם את הנבפצות הסוראליות לגבי הפרדת הכוחות רק לאחר שיתקיימו הבי קורים של נציגי הצלב האדום אצל השבויים. יתר על כן, אפילו בסירת הנבצות הישראליות לידי קיסינג׳ר תיעשה רק לאחר שיח־ תילו חביקורים ולא קודם לכן. יש כאן עדובה לסודים שישראל לא תתמבק, כביכול, בלמטר הבי עוה לגבי הפרדת הכוחות לקיסינ ג׳ר כדי שהוא יעביר לסוריה — לאחר שישראל הבוא על סיפוקה בעניין בסיירה הרביעה והביקורים, הואיל ולא הוחה לישראל כוונה של התחבקות כזאת לא נגרם כום נזק על ידי לה הזמנים של ת מרים הוה הבבטיח לסוריים באמצעות קיסינג׳ר, כי ההבעות יישארו למעוך האמריקאי בדר לאחר שיתחילו הילופי הביקורים אצל השבויים וכי הטיחה של הישראלים עם קיסינג׳ר יתחילו כדי לאחר בסירת הרשימה. בכך מלקו הפחדים הסוריים נטולי הר יסוד וכולם הפחדים הישראליים לגבי הביקור של אנשי הצלב האדום, שלא הו נגולי יסוד. עובדה היא שישראל לא הת נגדה למסור את הנבצעות. בפר שהסוריים לא רצו לאפשר את הביקורים. הטענאי הישראלי ר הבר הכנסת הישראלי, שחברו יהר מחתקפה על ההסכם, לא עשו שירות טוב לא לאמת ואף לא להועלת הפיוסי של ישראל.

תכיר קיבת האפשרות של הר פרת הסכבים, אבל בכל מקרה כזה בריך להעריך מראש מה יפכיר הצד שיפר את ההסכם בהכוחה להפסדי טל הצד השני. אם „יתחמקו״ הסוריים ברגע ה אחרון ויסכבו את הבקורים בגי נה מפורש להסכם שהם קיבלו על עצמם בדרג הגבוה ביותר — הנשיא אסאד — כפי שפורסם ע״ ידי הדרג האמריקאי הגבוה ביותר — הבית הלבן — הם יאבדו בכך את הבביכה האמרי קאית האפשרית בכל תבריעה ש להם בעתיד כלפי ישראל ויחוקו פי כמה את יכולתה של ישראל להתנגד לכל ויתור שלה כלפי סוריה.

וכה ירחיקו הסוריים כהפרת ההסכם? „רעיונות ישראליים״ על הפרדת הכוחות, שאין בהן התחייבות לבצוע, לאמיתו של דבר, מדובר לפי שעה רק על רעיונות ולא על הצעות ובוודאי שלא על הבנות להפרדת הכוחות בין ישראל לבין סוריה וצריך להיזהר כן הטעות של ההנאת השיחות עם סוריה לשיחות עם בצרים. היות והשיחות עם סוריה באות אחרי שיחות ההפרדה עם מצרים, נצרות הטעות של ראייה השיחות הסוריות כהמשך מסרי חות המבריות בבקום שהללו הוסי סקו, אבל האמת היא שהחילת השיחות עם סוריה היא התחדשות גדולה מבחינה זו, שעד כה היו הסוריים נוקשים ואטומים לחלר עין, אך היא מהווה נטיבה מחר נית בהשוואה לאופי ולתוכן של השיחות ושל ההסכמים בין יסי ראל לבצרים שהגיעו לשלב מתי קדם כי כמה ומכה.

מטעות פסיכולוגית הנמיצות זאת יש להשמר ולהמנע. המי שא־ומתן בין ישראל לבין סו ריה בנצא עיין בשלב של סרטי הרין. צריך יש צורך להתבבר על מכשולים מרובים קשים ב יותר לבצבר, כגון ההסכם בנוגע לשבויים הישראלים, שהוא בעדי חובה מוריה אלבסבריה שלא היוה בריכה לסכם כלל בדבא המסאר ומתן, אבל שעבה היא שלא היה מנגם מרים אחיך ובייגע בשיר תוגם של בביאים עברים ותרי הכו של כר ומנין הכברי ואף כל „המשאל הטלפוני״ מדי לחי ניב להסכם זה, מבאן אפסר ללמוד על הבאות. לפי מה כדר בר בחילופי רשיונות ראשונים לגבי הפרדת הכוחות: הסוריים כבטלים שהם לא יוכלו להסתפק בבאות מחלק גיכר מרבת הגולן ומבינון העיר קוניטרה מהדש בבילוחה האדמינסטראטיבית של הבחוה, מיחוה לרבנות סדיה, ואילו ישראל גרסה, כי הסכם הפרדת הכוחות צריך להתבצע כולו מהחדשי המלחמה שנכבשה בבהחבת יום כיפור ומי גם מר הדרי הפיקה של כוח אדים מרוכים לחיות בבוסטים של הדיה לגבי הגיזה כולה.

מדיון יש צורך בהרהור רבים על מתבנית שיחות ההפרדה — על המקום שבו יתחלו, על הר כבנות ועל הדיבר, כאשר יכר ראל מבדה מעדיפה מסבר מרי תמים קבן כבל האפבר הרבוי ביותר בבהתבה הוא הרבב משוי לם ישראל־סוריה־ארים ובעבד שי הסוריים מבדים שיחות מהם עבבה לא יבבחבו בבן.

ואר־על־פרבן אין כבם לחלל בתקדמות שחלה על ידי הפעלת תחבדים של הסכם הבבויים הכר לל גם „הילופי רשיונות״, בסירת רבינות הבבויים ובקור הצלב האדום אבלם הב בגדר מבחבה ראשון ראשון שבעדר ואלו לאחר שנגר ריך מחחבים הרשאות, יעלו יתר הבחבר על הבחבוכים הרבים האחרים שבדרך להסדר הלקי עם סוריה.

„הכרחי לבנות את מפלגת העבודה כמפלגה בלי חטיבות״

יוסף אלמוגי בשיחה עם „דבר״ על האפשרויות לפתרון המשבר הפנים־מפלגתי

מאת דניאל בלוך

ראש עיריית רישון לציון הבבוחה יוסף אלמוגי ביקש הבבוע לבלא הפקיד מתוך המפלגה בבבר־ בר שבין חטיבה רפ״י לבעבר ובין המחנה בפלגה הבבבלה, בבמים ש בהן כיקון בבבר הבבוחה בימים אל־ ביבי ההתבבר בבביבי מדינה ובב־ לגה כבחרון לתחום הנוראים הקי מרים בבשרה. אך הוזקא עתה הוא בבקב להשמיע את קולו בבביבים האקבואלים הבבבוים והתחיר ל־ חיפה את המקום הראוי לה בתבר־ מת הבבבדה. כבי שהגשים בעיבו את ביטול חטיבות זבי שהיה ב־ עבר אים רפ״י, שבמים תומים רבים בבפלגה הבבבדה כי סבב בשת ובע־ מה יוסף אלמוגי. אב יהיה פעיל בבאמצים לבבבר על בלמותה של המפלגה.

בשעת שבין כבב רפ״י ובין בר־ יבות הבבבדה בין הטוחבים, ה־ בבבי ליוסף אלמוגי כאל בבאלה אחר־ דות. השאלה הראשונה היתה: ה־ אם לדעתו היה מבדק בצבה לבבר־ מה דיין.

אלמוגי: אני אינני דן את דיין על פי השאלה, אם בצבו היה מוב־ דק או לא היה מובדק. אני מתייחס להבדעתו של דיין כאל עובדה ש־ אין להשלים עמה בשלב זה. ודאי שלדיין היו ויכוחים נימוקים כבדי מסקל לצבדו זה. אולם יש מב־ ים שבהם איש ציבור אחראי אינו יכול הבבר, ובכל שבה ובכל דבב, לבמות בדיוק את רבונו ולבלא ב־ דיוק את מאוויו. אני מבבר שבם בעבו עלינו לדיין היתה בבאים בינם פרוץ בלתמת יום הכיפורים. אבל נראה שהבבירים הבבבתחו בבירה כזאת. אבל הבבבר ה־ שבמה בבמיחד בבבבר הבבבבבה בבבבבבה בבבבבב

,נתבדו החששות לאנטישמיות באה״ב׳

נציגי הקונגרס היהודי־האמריקאי על בעיות ישראל–ארה״ב והתפוצות

מאת שלמה שפיר

מהי הטבת הפם האמריקאי בי בחדש האחרון לחרם הנפט הערבי? כיצד כפליחים יהודי אר״ב ליקח להבנת בסאלת ההשפעה ר״ ליקון ביקסון בין הנסיבה ביקסון הקונגרס? האם הכיצד מכפיע הר מכסר הפוליטי הפרטי הפולני ב״ ימים אלה את ישראל על בציבי הבמסד היהודי האמריקאי הבודי הלם עצמו? באיזה מידה הלוי הר מכך התמיכה של יהודי אר״ב הנו בדמותה של ממשלה ישראל יהאם עלול שיהיה בפרכות אצלנו לחולל שינוי בהמיה זו? האמנם הגבירה בלחמת יום הכיפורים את הנאמנות הטלודיות היהודית ב״ ארץ ובתפוצות?

בשאלות אלו ואחרות — עלא על מלון בתקבלו תשובות הר״ ב״בציבה — הצגנו השבוע על״ ד״ מתפר. ״דבר״ לראש כפלחת הקונגרס היהודי האמריקאי: מנן ד״ר הפרוכה נב׳ דקלין לוין בעיר בנדסר, הכנלית גב׳ נעבי לוין ״מנן המנהל ד״ר״ כהן, כיהם בדנדיהדר, עצם שיהוה של ארה״ב, ״ה הסוחדיות בת 132 הבר בהם ודיהת הקונגרס בירושלים הא חיהים כעבין הנוכים לחיזק הקשר בין הקהלה האמריקאית לישראל ולהבטה מובה יותר של הבנאות בארץ אחרי הפלחמה. הקונגרס היהודי האמריקאי ראמנו מנכ״ל עמה דבר ארנון הנבר הרבנרג הכיהבר בארמון הנב. ״תיהת הבריאים, הא אירגון פרוי מרוצים מהבהבים הבריאי־ישראלי. הוא בדיהיב, ואולי מבטל את כבנת הדיהם הפלחמה בין בנרים ישראל, כלהבה עוהיות למעבמה של ברהים הנסבך אוהה בסיבי כים רבים. הקהדר יבא לפוהיה הפלחתיאלי, הכהנבים יעיקו מבנה בהיל״ ד״ הפרוכה הנסבה על״ ידי הבנאה הנבר״ ד״ הבנאה הרהבה בנ״ ד״ הבנאה הרהבה בנ״ ד״ הבנאה הרהבה בנ

חבלי המאבק על המלווה האמריקאי הראשון לישראל

אליהו אילת, מי שהיה שגריר ישראל בוואשינגטון עם קום המדינה מתאר כאן מה שהתרחש לפני עשרים וחמש שנה מאחורי הקלעים בעת המשא־ומתן על המלווה בסך 100 מיליון דולר ■ חילוקי־הדעות בין הבית הלבן ומחלקת המדינה ■ איך ניסו אנשי הסטייט־דפארטמנט להשתמש במלווה כדי להפעיל לחץ מדיני על ישראל בשיחות לוזאן.

מאת אליהו אילת

א

בשנה שריר וחיים ויצמן, נשיא הראשון של ישראל, הכין את סדר־יומו לפגישתו הראשונה עם נשיא ארצות־הברית הארי טרומן לאחר הקמת יחסים דיפלומטיים בין שתי המדינות. היה אחד הנושאים, שאליהם הוכנס ויצמן, בקשת הון־רב אל להצליב לה. הלוואה בשיעור שבין השתים לבאה מיליון דולר לטובת צבא־הגנה הצעירים והחלשים ביותר של המדינה הצעירה למרות איתות וקליטת העולים הדרים. פגישה זו התקיימה ב־25 במאי 1948. עשרה ימים בלבד לאחר שהנשיא טרומן הכיר ב־ישראל. דר ויצמן הרגיעו הדר ארנו כ„אלעזר־הארי", מקום הארי רות הרשמי לאורחים רמי־מעלה של ממשלת ארצות־הברית. ובו גם סדר־רה ארוחת־הערב הרגיעה מעשה הנשיא שרומאן הרגיעו לאורחי הם הישראליים. שאלה הרומנו בם אני ורעיתי. באותו ערב־מי צגתי את מדינת ישראל בוואי שינגטון כ„מדינה המבינה של מדינה ישראלי", תואר יהודי־רוסי במדינה הדמוקרטית שוחלף ב־ואחר שגריר רק לאחר שאוריב העבירה, בראשית 1949. הכרת דה יורה לישראל, בסוף הארוחה נתן הנשיא טרומן לשאול שאלות על המצב בישראל, ולהערכתו של דר ויצמן. כמה עודדה אותו הבטחה. טרומן לוקל על הקש יים. שבמציאות עמדה המדינה ה־בעירה. השיב טרומן. שאין לו לנשיא ויצמן, לדאוג. לגבולות ארה״ב לסיע סיע הצרי לישראל, „כי הרי ידוע, שהיהודים שרצים את הארצות־הבר".

אך, הבטחתו. ומגיבתו של ה־נשיא טרומן לתמוך בהבטחה הל־ואה לישראל המדינה לעני בצי־בות ישראל בוואשינגטון אינר לדאוג למיגון ומגיון, לא עבר זמן רב. ואליעזר קפלן, שר הארי צר, הגיע לארה״ב לבירור אישי של הלוואה, שלפחות ניתן לקבל הלוואה. לבדוק את הוחלטים הקשורים בקידום הפעולה, כדי שהוראות הקשורות. בהעבקה ה־הלוואה מתמלאנה במהירות האפ־שרית ולהקים צוות עבודה במקום לטיפול בענין. הציעות להפנקת הלוואה צריך היה לשמש הבנק האמריקאי ליצוא־וליבוא, מוסד ממשלתי הממונה על סוג זה של עסקות פיננסיות של ארה״ב. עליו הוטל לטפל בכל המדיני הכרוך בענין הלוואה. ואוטקאי בוגם היתוך הכלכלי בהבטחה. קיבל לי־דיו את הטיפולה הקשורה בסגע עם הבנק המקלקלים השונות, ה־מטרות של הקפדת הבקשות לחל־וות המלצות עליהן. ברם, כבר בוד זמן־קצר, שבשעה שר־באס לא הוקשה לתעה יסוד ל־בירקים מעשיים עם הלוות לי־נות אלה, בשעה שהעשיה מדי־מאן עמד לפני הפתגר הקשה ו־הנולי בשבילו לזכות בבחירות על ידי רכישת קולות שיבטיחו לו הנשיא הרבים הצעיר של הלבן, ומטרתו היה תומאס דיואי, מר־של מדינת ניו־יורק, בעלת אוכ־לוסיה הרחיק רבת־עם והתומכת בישראל, לא ראוי לפני מאוישלאל בריתה אלא לטנת מעכדתו ולהי־קל על סיכוי. הארם שמיגון לי־הפקיד. הרם כמוכיר המדינה. מ־שום כך לא ראיתי את הדבר כמקרה, כאשר באחד מימי אוק־טובר קיבלתי ידיעה מאחד הידי־דים שלי בבית הלבן, שלאחר שיחה בין הנשיא ומאוישלאל, ש־בה התכר ענין ההלוואה לישרי־אל, הודה מאוישלאל להודיע למר־עצה הלאומית המטפלת בשאלות כלכליות וכספיות בין־לאומיות, „שהחיה הצדקה לדבר, כאשר הי־בקע ליצוא־וליבוא ישקול הענקת הלוואות לישראל לפרוייקטים מוגדרים בעלי ערך כלכלי סביר." ימים אחדים לאחר מכן אישר ה־

כל עוד לא נשקן הנוק שנגרם למעשה של ארה״ב בשלום הער־בי על־ידי היחה הראשונה בין מדינות העולם להכיר במדינת ישראל. מאוישלאל הביא את הענ־יין לפני הנשיא, ולאחר שהבטיח לא נראנה בעיני הנשיא אלא כ־שאלת זמן בלבד, לא מצא עדי־לה בהסברת נימוקי ההשהייה ו־אישר את עמדת מומחי המדינה. בראי לציין, שיחסו של הנשיא טרומן לבראל מאוישלאל היה מיד חד־ערכי: הוא הגדיר אותו ב־עפעמי כ„אמריקאי הבדול מומ־נו", הערין את אישיותו כמהה־דות מדיני ותנו לקבל את דע־תו ברור. השאלות הקשורות ב־מדיניות הזרה של ארה״ב, אכן, הסכנה הגדולה ביותר, שעמדה לפני מדינת ישראל בהיוה המע־ריקאית בימים הגורליים שלפני הוקמתה, היתה כרוכה בעמדתו ה־שלילית של גנרל מאוישלאל לתע־ניין לה את הכרת ארה״ב עם בואה לעולם. מי יודע, אמה קו של ההגבות היה טרומן נוקט בשאלה זו. אולמלא השיבני שהל בעמדת מאוישלאל ברגע האחרון ממש לפני ה־14 במאי 1948 ל־טובת הכרה במדינה החדשה, כאשר נכסו לדעת שאין לארה״ב סיכוי להשיג רוב הנהגה הנר־מנת שבידה עדיין בעצרת ה־או״ם ובשעה שבתל אביב כבר נעשר כל ההכנות להכרת הצמ־את הרשמית. אמנם, המרוץ לר־בור על עמדתו השלילית של מאוישלאל בענין ביצוע הבנית ה־הלוואה עמדה הפעם במעינו כמ־שיפה פחות דרמטית מזו של ע־רב הקמת המדינה. אך גם פחות היה השוב להשיג את הדבר מ־תוך מגיעת עיסת חיתוי עם מאו־שאל על ידי הבנה בנושא בין הנשיא ומזכיר המדינה שלו.

באוגוסט פורסם בעתונות האמ־ריקאית על חילוקי דעות הקיימים בשאלת ההלוואה לישראל בין ה־נשיא טרומן ומזכיר המדינה מאוישלאל. מחלקת המדינה מיהרה להבדיל את הדבר והדיעה. שי־בקשת ישראל להלוואה „נחקרת בבנק ליצוא וליבוא". הפרסום נר־אל על ידי מוסדות יהודיים וציר־ניים בארה״ב כדי לעתות במסע של פניות ולחץ על הבית הלבן לקדם את ענין ההלוואה. לאחר הצרכים הדחופים של ישראל, וב־קונגרס על שני בתיו. ותשמע דברי ביקורת חריפים על מחל־קת המדינה המורמת קשיים בדרך לביצוע ההלוואה. אישים רמי מע־לה בחיים הציבוריים בארה״ב, ב־הם עסקנים מרכזיים בממלכה ה־דמוקרטית, הפעילו את השפעתם על הנשיא שלא להיבור אחרי ה־ביקורים של אנשי מחלקת המדי־נה המעיזים את ישראל ולמלא את הבטחתה לנשיא ויצמן. שעליה חזר הכריע טרומן בהזדמנויות שו־נות ושהיו חלק מסמך התאמולות שלו לקראת הבחירות לנשיאות ב־ל־בנומבר שלי אחרה שנה. ב־נסיבות אלה, בשעה שהנשיא עדיי־מאן עמד לפני המתגר הקשה ו־הנולי בשבילו לזכות בבחירות על ידי רכישת קולות שיבטיחו לו הרוב הנחוץ. אמנם, הנתוכ־ת בנומבר היה תומאס דיואי, מר־של מדינת ניו־יורק, בעלת אוכ־לוסיה הרחיק רבת־עם והתומכת בישראל, לא ראוי לפני מאוישלאל בריתה אלא לטנת מעכדתו ולהי־קל על סיכוי. הארם שמיגון לי־הפקיד. הרם כמוכיר המדינה. מ־שום כך לא ראיתי את הדבר כמקרה, כאשר באחד מימי אוק־טובר קיבלתי ידיעה מאחד הידי־דים שלי בבית הלבן, שלאחר שיחה בין הנשיא ומאוישלאל, ש־בה התכר ענין ההלוואה לישרי־אל, הודה מאוישלאל להודיע למר־עצה הלאומית המטפלת בשאלות כלכליות וכספיות בין־לאומיות, „שהחיה הצדקה לדבר, כאשר הי־בקע ליצוא־וליבוא ישקול הענקת הלוואות לישראל לפרוייקטים מוגדרים בעלי ערך כלכלי סביר." ימים אחדים לאחר מכן אישר ה־

דבר באזני עליידי דין אביטן, סגנו של מאוישלאל, אבב הצמה לפגוות רשמית לבנק לכם סיפל בענין. וב־24 לאוקטובר, עברה ימים לפני הבחירות, פרסם ה־נשיא טרומן הודעה על הדאוה שתתן „לכל המחלקות הסוכניות של הדרג המבצעה במשלה ארי־ה״ב לפעול. בהוהא לקידום כל פעיה להלוואת שתבא ממדינת ישראל".

לאחר שבבדנו על הקשיים המבני־ים הרשמיים, ניתן היה לגמה בארץ לטיפול בנושאים הכוונים ה־כרוכים בבעיה עם הבנק ליצוא־וליבוא מדינה עצמו לקראת הוצאת תכ־נית ההלוואה אל הפרק. בארץ הנאבקת עם הבעיות הכלכליות ה־חבורות והחמורות לסודי חיים ו־למיגוח כמלכתי כלכלי, ניקלו על מילוי הצרכים הבלים בכל צבעי החיים של המדינה הצעירה. גנו־עבלה והדעת הנשיא כתוך סיפוק והערכה וכמעשה. שלמשמעותו ה־מעשית עתידה לזיות חביבות ר־אינה פחותה מחשיבות ההסכמה הכדיונית שקיבלנו מהנשיא טרו־מאן בהזדמנויות שונות בעבר.

ראוי לזכור, שבאותה תקופה היו מדיון המגבלות הדתיות הבדיר־ניות בהפצתה, אגב הצמה לפגוות רשמית לבנק לכם סיפל בענין. וב־24 לאוקטובר, עברה ימים לפני הבחירות, פרסם ה־נשיא טרומן הודעה על הדאוה שתתן „לכל המחלקות הסוכניות של הדרג המבצעה במשלה ארי־ה״ב לפעול. בהוהא לקידום כל פעיה להלוואת שתבא ממדינת ישראל".

לאחר שבבדנו על הקשיים המבני־ים הרשמיים, ניתן היה לגמה בארץ לטיפול בנושאים הכוונים ה־כרוכים בבעיה עם הבנק ליצוא־וליבוא מדינה עצמו לקראת הוצאת תכ־נית ההלוואה אל הפרק. בארץ הנאבקת עם הבעיות הכלכליות ה־חבורות והחמורות לסודי חיים ו־למיגוח כמלכתי כלכלי, ניקלו על מילוי הצרכים הבלים בכל צבעי החיים של המדינה הצעירה. גנו־עבלה והדעת הנשיא כתוך סיפוק והערכה וכמעשה. שלמשמעותו ה־מעשית עתידה לזיות חביבות ר־אינה פחותה מחשיבות ההסכמה הכדיונית שקיבלנו מהנשיא טרו־מאן בהזדמנויות שונות בעבר.

ב

אולם רק בינואר 1949, לאחר בדיקות קפדניות אישרה הנהלת הבנק ליצוא־וליבוא הלוואה לטוד־נת ישראל בסך מאה מיליון דו־לר למטרות פיתוח שונות. החר־דש מלאו אישה 25 שנה לסן אותה ההלוואה, ההלוואה בעלת ערך היסטורי מבחינת השיבותה המדינית לא פחות מאשר כספית וכלכלית. הכפתיות ההליך הסיע מצד ממשלת ארה״ב לפיתוחה ה־לשבשאתה הכלכלי של המדינה הצעירה — ההליך שנמשך מאז ואילך במעמדים גדולים והולכים היה אחד היסודות ביחסי הידי־דות בין שתי המדינות. בהבעקת ההלוואה הפגינה ממשלת ארה״ב את אמונה ביציבות ישראל ובסי־כויה בעתיד.

לי אישית היה זה רגע רב־מע־מעות כאשר הוטל עלי, בתוקפי תפקידי בנציג מדינה ישראל ב־ארה״ב, להתחם על קבלת ההלוו־אה ולהחיב את מסקולתי לטרוד את ההלוואה לפי התנאים שנקבעו בין הבנק וממשלת ישראל. היתה, כשהורגלנו למדוד עזרה כספית של ארה״ב במיליארדים, נראה הסכום של מאה מיליון דולר, עם התוספת של 35 מיליון דולר, ש־קיבלנו בדצמבר 1950 כהלוואה ח־דשה מהבנק ליצוא־וליבוא, כסכום צנוע. אך באותה תקופה מילאו שתי ההלוואות הללו תפקיד בעל חשיבות רבה בביצוע מפעלי פי־תוח שונים בעמי החקלאות ו־התעשיה. בהרחבת אמצעי התק־

שדות הדתיים. ובמיוחד הבטחת סגנו של מאוישלאל, אגב הצמה לפגוות רשמית לבנק לכם סיפל בענין. וב־24 לאוקטובר, עברה ימים לפני הבחירות, פרסם ה־נשיא טרומן הודעה על הדאוה שתתן „לכל המחלקות הסוכניות של הדרג המבצעה במשלה ארי־ה״ב לפעול. בהוהא לקידום כל פעיה להלוואת שתבא ממדינת ישראל".

לאחר שבבדנו על הקשיים המבני־ים הרשמיים, ניתן היה לגמה בארץ לטיפול בנושאים הכוונים ה־כרוכים בבעיה עם הבנק ליצוא־וליבוא מדינה עצמו לקראת הוצאת תכ־נית ההלוואה אל הפרק. בארץ הנאבקת עם הבעיות הכלכליות ה־חבורות והחמורות לסודי חיים ו־למיגוח כמלכתי כלכלי, ניקלו על מילוי הצרכים הבלים בכל צבעי החיים של המדינה הצעירה. גנו־עבלה והדעת הנשיא כתוך סיפוק והערכה וכמעשה. שלמשמעותו ה־מעשית עתידה לזיות חביבות ר־אינה פחותה מחשיבות ההסכמה הכדיונית שקיבלנו מהנשיא טרו־מאן בהזדמנויות שונות בעבר.

מצבו של הנשיא טרומאן בני סיבות אלה היה שונה מהמצב ב־חדשים הגורליים לו בסוף 1948. הוא זה נבחר מקרוב כנשיא אר־ה״ב לארבע שנים ולא היה זקוק בעתיד הקרוב לרכישת אוהדים ב־קרב ציבור הבוחרים. כאחראי על מדיניות חוץ של המדינה וכמפקד ראשי של צבאה לא יכול היה להישאר אדיש לחוץ שהופעל ע־ליו מצד יועציו הצבאיים בנימר־קים של צרכי בטחון דחופים ו־חיוניים לארה״ב במאבק עם בר־ה״ם על מעמד והשפעה באיזור בעל חשיבות אסטרטגית ראשונה במעלה, מקור הנפט הגדול בעו־לם ופתח לאירופה הדרומית ול־יבשת אפריקה. בשיחותי במחל־קת המדינה ועם ידידינו בבית הלבן הבחנתי בראגה גוברת מ־פני תוצאות התוקפנות הסובי־טית בחלקי עולם שונים המאיימת על השלום בעולם. יותר ויותר הושמעו באוזני הימים בוואשינג־טון וחששות לעימות בלתי־נמנע בין שתי מעצמות־העל. אם באי־רופה ואם באסיה ואולי בהיקף בין־לאומי. שיכריע בגורל העולם ופתיחו במידה קטלנית אף יותר משקרה במלחמת העולם השניה בין האומות המאוחדות הנגש ה־נאצי־הפשיסטי. בשדרי באוזני הימים למשרד החוץ, הזהרתי ותי־ארתי את המצב בוואשינגטון ו־הדגשתי את הסכנות הכרוכות בו לצרכינו ולחדישותינו השונות ול־סיכויים של הסדר בינינו והצר־בים מתוך תמיכה אמריקאית פני־לה בנו ובעמדתנו.

המתיחות ביחסינו עם ארה״ב באה על ביטויה המחושי כאשר שיגר ב־29 במאי 1949 הנשיא טרומאן מברק לראש הממשלה דוד בן־גוריון, שהכיע אכזבתו על שי־משלחת ישראל בלוזאן לא עשתה את הוויתורים הצפויים בענין ה־פליטים הערבים והגבולות, דבר, שלדברי טרומאן היה בו כדי ל־

אהדת הערבים ולגבלם במאבק בין הגלות ההפשי והקומוניזם.

האמנם, מחלקת המדינה לא קפ־אה על שמריה. ובעקבות המברק כסיגר הנשיא לבן־גוריון פעמה לבנק ליצוא־וליבוא ובקשה ל־הפסיק את הבנת הכספים הנר־מים לישראל בתוך הסכום של מאה מיליון הדולר שאושר כהלו־ואה וסרם שולם במלואו. יד־שבראש הנהלת הבנק, א. באס־סון, דחה את בקשת מחלקת הד־מדינה שהציעה לו למצוא הנמקה מלכלית לעיכוב ההלוואה. הוא סירב לשתף פעולה במזימה ש־רקמה המחלקה כדי למנוע ביקו־רת על מעשה העיכוב מטעמים מדיניים. כשיודע בעיבור. אמנם במתנה ישראל לקבל מאה אלף פליטים ערבים הפחיתה לזמרמה את פעילותה של מחלקת המדינה בכשא ההלוואה. אך כאשר הת־ברר מודיעדת לזאן, שאין הער־בים מוכנים להסתפק במספר זה של פליטים שיוחשו לחזור לישר־אל, החליטה מחלקת המדינה, ש־נכשלה בביצוע מזימתה, להשת־מש הפעם בזכותה הרשמית. הפקי־נה לה לפי תקנות הבנק לאסור מתן הלוואה למדינה זרה מתוך שיקולים מדיניים. על המזירה הז־צפויה לנו בענין ההלוואה נרמז לי בראשית אוגוסט 1949 על־ידי ג׳ורג׳ מאקי־גי, עוזר למזכיר ה־מדינה המטמונה הראשי על ענ־יני המזרח התיכון במחלקה. היה זה נסיון מחושב להשפיע עלינו כדי שנשקול את עמדתנו בנושאים שעמדו על הפרק בור־עידת לוזאן. באותה שיחה אף הוברר לי, כי אלה שיזמו חיבור את שדר הנשיא טרומאן לראש ממשלת ישראל ב־29 במאי, ראו במשבר שהתהוה בזעידת לוזאן הזדמנות לשרוך חשבון נוקב עם הציונות וישראל ולגלגל את ה־עיניים בצורה שתאפשר למשל־זת ארה״ב בעצרת או״ם הקרו־בה להאשים את ישראל בהכשלת המשא־ומתן בלוזאן ובמניעת השי־פנת השלום באזור. הטלת עוו־שים על ישראל מטעם ארה״ב הי־תה עלולה לחזק ביתנים את יהה כעומדת על משמר השלום וכדוגמת להצניע את האשם ב־חוסר „שיתוף פעולה" להשגתו. הפעם שדר בסתון במחלקת המ־דינה, שהסתפרותה על ישראל ה־שען על תמיכת הבית הלבן, ר־שהנשיא, שתמיכתו עמדה לנו ב־משברים שונים בעבר לסכל את הגזירות שנרקמו במחלקת המדי־נה. יעמוד עתה לימין המחלקה ומעשיה. חשבון זה הוא שהגיע את המחלקה לאחרו באמצעי של הטלת האשמה על ההלוואה — מע־שה עוויל. אשר כשמעתו מבחי־נה מדינית בראתה אף המארח יד־תר מאשר ערכו הכלכלי.

ב־24 באוגוסט נמסר לנו רש־המובדים הבכירים באגף המזרח התיכון שבמחלקת המדינה. לפני

מית מהבנק ליצוא־וליבוא על ה־הדאה סקיבלו מחלקת המדינה להפסיק השלומים לישראל „עד ל־הודעה חדשה. הבהרתי את הדבר לשר החוץ, משה שרת, וביקשתי הדראות לפעולה. במברקי גם הצע־תי כמה הצעות על אופן תגובתנו לגזירה ועל האמצעים ללחום בה. בתשובתו הדחופה אישר השר את הצעותי במלואן.

בפגישה שהה בוואשינגטון ב־אותו זמן שגריר ארה״ב בישר־ראל, בריאנס ג. מאקדונאלד וב־23 באוגוסט ערך לכבודו גורג׳ מאקי־גי סעודה. שאליה הוזמנתי גם אני. מלבד המארח ומאקדונאלד הסתתף בסעודה ריצ׳ארד הייר, כ־הסעודה סיפרתי למאקדונאלד על

פעולות הסעודה רק תחת לחץ האיר־מים, ולא מתוך רצון כן מצדה לתרום את תרומתה לחיפוש ה־צרכים והאמצעים לשלום צודק ו־איתן באזורנו? סבורני, אמרתי, שבמשלתי תבכר לוותר על שאריות ההלוואה מאשר להיכנע לאמצ־עי אונס וכפיה, שאין להם הב־דקה מזאותית ולא הכלית כעשיה, כדי להשפיע על עמדה בבלתי ר־הלוואה הנובעות מאתריותה ומ־חובתה להגן על הארגטרסים הלגי־טימיים החיוניים של מדינתנו. סיימתי את דברי באמרי, שאם לא יבוטל החוטו על ההלוואה לאל־תר, יסבך הדבר את יחסינו בשעה שמעולת עודפר, נציגם בלוזאן, תרמה לפתיחת אשנב חדש, שאולי

קיזה בו כדי לגבור על הקש־יים הקיימים ולגלות אופקים חד־

גזירת המחלקה בענין ההלוואה, שלא ידע דבר עליה, כי לא שאלו את פיו ולא הוזעקנו עמו, לא בזמן שהיה בישראל ולא עם בר־אר לוואשינגטון. במשך הסעודה נסבה השיחה על נושאים שונים ר־ענין ההלוואה לא הוזכר. כאורח לא העליתי את הנושא וזיה זה מאקדונאלד אשר עדיר אותו. מאקי־גי הגיב והסביר באריכות שההלוואה לא עוכבה, כי אם נמסקו „לעת עתה" התשלומים. ה־דבר נעשה, אמר, מתוך התחשבות במגזרות השורות במזרח התיכון בקשר לשאלת הפליטים הערבים. הוא הוסיף, שרשאית מחלקת המ־דינה להתערב בענייני הבנק ל־יד־צוא־וליבוא בשעה שארגטרסים של ארה״ב מחייבים את הדבר. כבר קרו מקרים שכמשלה ארה״ב נקטה אמצעי זה ופלינו לדעת שאישור ההלוואה למדינה זה אין פירושו, שהבנק מתחייב מראש להעניק את הסכום שאושר, אלא אם קיים הס־כם בתיקון זה בין הבנק ומחל־קת המדינה. מאקי־גי סיים את דב־ריו באמרו, יתמכב יחזור לקר־מתו כאשר יתבא פתרון לשאלות הפליטים הערבים והגבולות.

הקשבתי למאקי־גי בסבלנות ר־רק לאחר שסיים את דבריו, פתחתי בביקורת קשה על המעשה השרי־רותי של מחלקת המדינה בענין ההלוואה. אמרתי שבמשך יותר מארבע שנות שהותי בוואשינג־טון טרחתי ליצור אווירת ידי־דות הדבנה בין הסוכנות היתר־דית ולאחר 15 במאי 1948 — בין מדינתי וארצות־הברית ר־כמשלתה. בתקופה ארוכה זו קרו משברים רבים ביחסינו, אך מ־עולם לא נראשתי מתפקידי לה־תור ולהתעמק את יחסי ואמון ה־חדדי ביני ולבין מחלקת המדי־נה ועובדיה העוסקים בענייני אזר־רנו מתוך נכונות להבין את ני־מקיהם בשאלות שעמדו על הפ־רק, גם כשנראו בעיני כבלתי־סבי־רים או כבלתי־צודקים מנקודת המבט שלנו. את מסרותינו הש־תדלתי לקרם מתוך סבלנות ושאי־פה להבנה הדדית. ופעה, פעיתי למאקי־גי ושאלתיו, איך אוכל לבוא לממשלתי ולהסביר מה שקרה? איך יבין אזרח ישראלי את מיכוב ההלוואה (כי זה פירושה האמיתי של הגזירה ויהיה השם שבו תי־קרא מה שיהיה) אם לא כמעשה של הפרת אמונים שרירותית על־ידי ממשלה ידידותית של מדינה אדירה כארה״ב? איך, המשכתי, יערש העולם גזירה זו, שהוטלה עלינו כמעט באותו היום בו הכריז וליאם פורסר (שליח מחלקת המ־דינה לוזאן) ולוים — נציגה של ממשלת ארה״ב במרים בפארים של הסדר עניני ויש־נאם) על הקמת תוזת סקר בנוש־אים שלא הושגה מתן הבנה בין ה־צדדים המשתתפים בוועידת לו־זאן, אם לא כהוגנת ממשלת אר־ה״ב להגיב את ישראל כמדינה שוחרת שכנה לקחת חלק ב־

מדינת הסלום. בהמשך דבריו הבעת הנשיא על חוסר ההתחשבות מצד ישראל בתהלטות אום מ־29 בנובמבר (גבולות) ומ־11 בדצמ־בר 1948 (פליטים ובינאום ירו־שלים). הנשיא סיים את כבריקו בדרישה לישראל למלא את הכו־ל עליה בנושאים אלה (ויתור על טשה ההחזרת פליטים). כעבם האחרת, שארה״ב תסיק כסקנות מתאימות ראש הממשלה. אין זה הבקים להרחיב את הדיבור ב־פרטת הבבוק חזה, אלא בהקשר להלוואה. שהיא הנושא של מאמר זה. אציין רק, שגם בארץ וגם בארה״ב נדרשה פעולה דיפלומטית מאומצת בצינורות רשמיים בקיב־לה וגם מתוך נגע עם ידידינו הרבים. אמנם, הנשיא אישיות כד לתקן את חנוק שנגרם על־ידי הבבוק, מתוכן למעשה במה־חדירה הבדינית אחר הארבים הקצוניים ביחסי של ישראל ב־ממלכת ארה״ב, אך לא היה ב־כך כדי לכנות את יחס הבבוד עצמו האת יחסם של ראשי הב־בא האמריקאי. עניה הבאר עדי־ין המדינה ישראל. הכל מתמלי־אמה הפרה הלכה. הדריכה ונבר־המאבק בין ארה״ב ובריתו־המדי־צות על עמדתה מה והפעה ב־כל פינה על פני כדור הארץ, גם בברה ראגתן הפעילה של מחלקות המדינה ההגנה לחיזוק מעמדה הבאבי הבהדיני של ארה״ב באזור הם ומרכזן ובמזרח התיכון.

בתחילת מאי 1949 הגיעו לנצי־גות ישראל בוואשינגטון ידיעות כמקורות מהימנים על החלטת כו־עצת הבטחון הלאומית של אר־ה״ב לנקוט אמצעים יצילים כדי למנוע חדירת הבבשה הרוסית ה־גוברת למרינות ערב ולסיע להי־זוק מעמדה הבאבי של בריטניה באיזור על־ידי הבטחה בתכניות האסטרטגיות של הבבא הבריטי במזרח התיכון בקשר לקו הגנה בריטי רצוף בין המפרץ הפרסי ותעלת סואץ. שיכלול את עיראק, עבר הירדן ומצרים ולא הפרע על ידי ריבונות ישראל על הנגב ה־דרומי, כולל אילת. היתה זו ל־מעשה חזרה על „תכנית ברנאר דוס", שהאנגלים והאמריקאים לא הצליחו לבצעה עם הנפתה, אך עדיין לא ויתרו על כוחתם. מ־לקדמה בכל הזדבנות נאותה. למ־רות הסתייגותו הרשמית של הנ־שיא טרומאן ממנה. לצייתן ו־לעזריו במחלקת המדינה לא היה קשה לחזות את עצמם עם עמ־דה מוצקת הבטחון והלאומית לא־תר שכל פעולתם במזרח התיכון היתה מכוונת כאן ומתמיד למיום הערבים על חשבון הציונות, ועתה — על חשבון מדינת ישראל.

מצבו של הנשיא טרומאן בני סיבות אלה היה שונה מהמצב ב־חדשים הגורליים לו בסוף 1948. הוא זה נבחר מקרוב כנשיא אר־ה״ב לארבע שנים ולא היה זקוק בעתיד הקרוב לרכישת אוהדים ב־קרב ציבור הבוחרים. כאחראי על מדיניות חוץ של המדינה וכמפקד ראשי של צבאה לא יכול היה להישאר אדיש לחוץ שהופעל ע־ליו מצד יועציו הצבאיים בנימר־קים של צרכי בטחון דחופים ו־חיוניים לארה״ב במאבק עם בר־ה״ם על מעמד והשפעה באיזור בעל חשיבות אסטרטגית ראשונה במעלה, מקור הנפט הגדול בעו־לם ופתח לאירופה הדרומית ול־יבשת אפריקה. בשיחותי במחל־קת המדינה ועם ידידינו בבית הלבן הבחנתי בראגה גוברת מ־פני תוצאות התוקפנות הסובי־טית בחלקי עולם שונים המאיימת על השלום בעולם. יותר ויותר הושמעו באוזני הימים בוואשינג־טון וחששות לעימות בלתי־נמנע בין שתי מעצמות־העל. אם באי־רופה ואם באסיה ואולי בהיקף בין־לאומי. שיכריע בגורל העולם ופתיחו במידה קטלנית אף יותר משקרה במלחמת העולם השניה בין האומות המאוחדות הנגש ה־נאצי־הפשיסטי. בשדרי באוזני הימים למשרד החוץ, הזהרתי ותי־ארתי את המצב בוואשינגטון ו־הדגשתי את הסכנות הכרוכות בו לצרכינו ולחדישותינו השונות ול־סיכויים של הסדר בינינו והצר־בים מתוך תמיכה אמריקאית פני־לה בנו ובעמדתנו.

המתיחות ביחסינו עם ארה״ב באה על ביטויה המחושי כאשר שיגר ב־29 במאי 1949 הנשיא טרומאן מברק לראש הממשלה דוד בן־גוריון, שהכיע אכזבתו על שי־משלחת ישראל בלוזאן לא עשתה את הוויתורים הצפויים בענין ה־פליטים הערבים והגבולות, דבר, שלדברי טרומאן היה בו כדי ל־

גזירת המחלקה בענין ההלוואה, שלא ידע דבר עליה, כי לא שאלו את פיו ולא הוזעקנו עמו, לא בזמן שהיה בישראל ולא עם בר־אר לוואשינגטון. במשך הסעודה נסבה השיחה על נושאים שונים ר־ענין ההלוואה לא הוזכר. כאורח לא העליתי את הנושא וזיה זה מאקדונאלד אשר עדיר אותו. מאקי־גי הגיב והסביר באריכות שההלוואה לא עוכבה, כי אם נמסקו „לעת עתה" התשלומים. ה־דבר נעשה, אמר, מתוך התחשבות במגזרות השורות במזרח התיכון בקשר לשאלת הפליטים הערבים. הוא הוסיף, שרשאית מחלקת המ־דינה להתערב בענייני הבנק ל־יד־צוא־וליבוא בשעה שארגטרסים של ארה״ב מחייבים את הדבר. כבר קרו מקרים שכמשלה ארה״ב נקטה אמצעי זה ופלינו לדעת שאישור ההלוואה למדינה זה אין פירושו, שהבנק מתחייב מראש להעניק את הסכום שאושר, אלא אם קיים הס־כם בתיקון זה בין הבנק ומחל־קת המדינה. מאקי־גי סיים את דב־ריו באמרו, יתמכב יחזור לקר־מתו כאשר יתבא פתרון לשאלות הפליטים הערבים והגבולות.

הקשבתי למאקי־גי בסבלנות ר־רק לאחר שסיים את דבריו, פתחתי בביקורת קשה על המעשה השרי־רותי של מחלקת המדינה בענין ההלוואה. אמרתי שבמשך יותר מארבע שנות שהותי בוואשינג־טון טרחתי ליצור אווירת ידי־דות הדבנה בין הסוכנות היתר־דית ולאחר 15 במאי 1948 — בין מדינתי וארצות־הברית ר־כמשלתה. בתקופה ארוכה זו קרו משברים רבים ביחסינו, אך מ־עולם לא נראשתי מתפקידי לה־תור ולהתעמק את יחסי ואמון ה־חדדי ביני ולבין מחלקת המדי־נה ועובדיה העוסקים בענייני אזר־רנו מתוך נכונות להבין את נ־מקיהם בשאלות שעמדו על הפ־רק, גם כשנראו בעיני כבלתי־סבי־רים או כבלתי־צודקים מנקודת המבט שלנו. את מסרותינו הש־תדלתי לקרם מתוך סבלנות ושאי־פה להבנה הדדית. ופעה, פעיתי למאקי־גי ושאלתיו, איך אוכל לבוא לממשלתי ולהסביר מה שקרה? איך יבין אזרח ישראלי את מיכוב ההלוואה (כי זה פירושה האמיתי של הגזירה ויהיה השם שבו תי־קרא מה שיהיה) אם לא כמעשה של הפרת אמונים שרירותית על־ידי ממשלה ידידותית של מדינה אדירה כארה״ב? איך, המשכתי, יערש העולם גזירה זו, שהוטלה עלינו כמעט באותו היום בו הכריז וליאם פורסר (שליח מחלקת המ־דינה לוזאן) ולוים — נציגה של ממשלת ארה״ב במרים בפארים של הסדר עניני ויש־נאם) על הקמת תוזת סקר בנוש־אים שלא הושגה מתן הבנה בין ה־צדדים המשתתפים בוועידת לו־זאן, אם לא כהוגנת ממשלת אר־ה״ב להגיב את ישראל כמדינה שוחרת שכנה לקחת חלק ב־

מדינת הסלום. בהמשך דבריו הבעת הנשיא על חוסר ההתחשבות מצד ישראל בתהלטות אום מ־29 בנובמבר (גבולות) ומ־11 בדצמ־בר 1948 (פליטים ובינאום ירו־שלים). הנשיא סיים את כבריקו בדרישה לישראל למלא את הכו־ל עליה בנושאים אלה (ויתור על טשה ההחזרת פליטים). כעבם האחרת, שארה״ב תסיק כסקנות מתאימות ראש הממשלה. אין זה הבקים להרחיב את הדיבור ב־פרטת הבבוק חזה, אלא בהקשר להלוואה. שהיא הנושא של מאמר זה. אציין רק, שגם בארץ וגם בארה״ב נדרשה פעולה דיפלומטית מאומצת בצינורות רשמיים בקיב־לה וגם מתוך נגע עם ידידינו הרבים. אמנם, הנשיא אישיות כד לתקן את חנוק שנגרם על־ידי הבבוק, מתוכן למעשה במה־חדירה הבדינית אחר הארבים הקצוניים ביחסי של ישראל ב־ממלכת ארה״ב, אך לא היה ב־כך כדי לכנות את יחס הבבוד עצמו האת יחסם של ראשי הב־בא האמריקאי. עניה הבאר עדי־ין המדינה ישראל. הכל מתמלי־אמה הפרה הלכה. הדריכה ונבר־המאבק בין ארה״ב ובריתו־המדי־צות על עמדתה מה והפעה ב־כל פינה על פני כדור הארץ, גם בברה ראגתן הפעילה של מחלקות המדינה ההגנה לחיזוק מעמדה הבאבי הבהדיני של ארה״ב באזור הם ומרכזן ובמזרח התיכון.

בתחילת מאי 1949 הגיעו לנצי־גות ישראל בוואשינגטון ידיעות כמקורות מהימנים על החלטת כו־עצת הבטחון הלאומית של אר־ה״ב לנקוט אמצעים יצילים כדי למנוע חדירת הבבשה הרוסית ה־גוברת למרינות ערב ולסיע להי־זוק מעמדה הבאבי של בריטניה באיזור על־ידי הבטחה בתכניות האסטרטגיות של הבבא הבריטי במזרח התיכון בקשר לקו הגנה בריטי רצוף בין המפרץ הפרסי ותעלת סואץ. שיכלול את עיראק, עבר הירדן ומצרים ולא הפרע על ידי ריבונות ישראל על הנגב ה־דרומי, כולל אילת. היתה זו ל־מעשה חזרה על „תכנית ברנאר דוס", שהאנגלים והאמריקאים לא הצליחו לבצעה עם הנפתה, אך עדיין לא ויתרו על כוחתם. מ־לקדמה בכל הזדבנות נאותה. למ־רות הסתייגותו הרשמית של הנ־שיא טרומאן ממנה. לצייתן ו־לעזריו במחלקת המדינה לא היה קשה לחזות את עצמם עם עמ־דה מוצקת הבטחון והלאומית לא־תר שכל פעולתם במזרח התיכון היתה מכוונת כאן ומתמיד למיום הערבים על חשבון הציונות, ועתה — על חשבון מדינת ישראל.

מצבו של הנשיא טרומאן

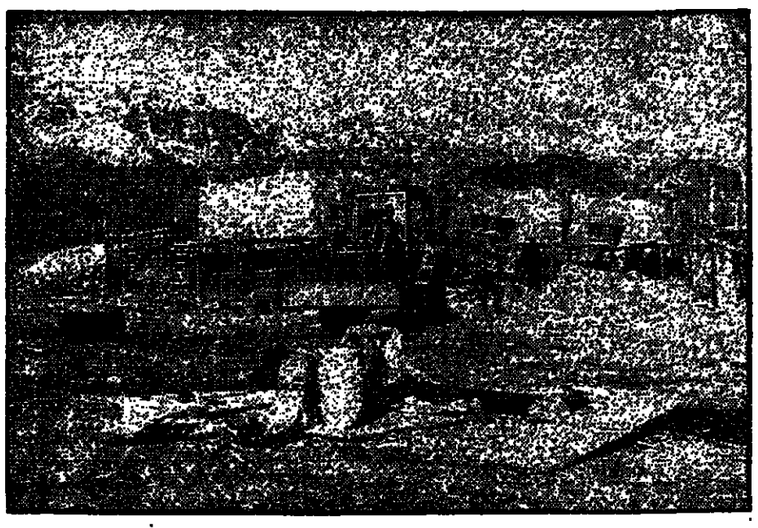

הבתים החדשים הנבנים בקליה

בבקעת הירדן העסקים כרגיל

כתב צבי אילן • צילם: בוריס כרמי

בישיבה שהתקיימה לא־מכבר בשדרת מסילתי דנו בצעירים שיש בהם קצר עקיף לשתיד ה־התישבות בבקעת־הירדן, בשפת שבין יום־הבלה וסירת־צבי. לפתע שאל אחד המשתתפים: אולי אין סתם כלל לכל הדיון הזה? באותם ימים נתפרסמו ידיעות בעיתונות על תכניות להפרדה כוהות עם ה־ירדנים ואילו על כך שהצבאות יסוגו למרחק כפוים מהירדן. איזו אדם סיפר שיומיים קודם יודעים בישובי הבקעה החדר שים ושבע עם דברי חרדה הישים לעתיד הישובים.

לנוכח תיאור קודר זה יראתי ליראות מה נשמע בגבול הירדן, מה אומרים המתיישבים בד על המצב היום וכיצד הם רואים את העתיד.

מגי וזהבת מפצאל

כדרכנו לקליה שבדרום הקו הארוך סיפרו בהרשות. שאתנו יום זה האתרון לחזקה צהיל בשמחים מפרוב לתעלת ויום הי סיום של שלב בהפרדת הכוחות. קליה היא היאחזות נחל הבוסף לעיה המוכרים מכבר מפני עזה בשמחיה כבר מעט הטרים. נסענו למקום שבו מקימים את ישוב־הקבע לקיבוץ סיקום כאן, על רצת מובטחת במקצה. כצפון לי חורבת קוראן. לרגלי הבקוק ולנגבה יש המלה בונים כאן ב־קצב מהיר ישוב חדש. כבר עומ־דים בנייני מגורים ובניין ציבור רי. אל המקום כניסים קרוב־שפל שוללים דרכים. איפה הרגיעה? איפה הנשש שיחזירו את השמח ואין סעם להמשיך לבנות בזי? כאן לא פרעונים. כל אחד מהש־עלים ובהתנדבים (רבים מהם מאנשי האיהור) המשיך לבנות בקצבו. מלא, אולי הפחה הרגיה יוצאו לנו בבקום הבא.

עברנו את ירקה, את הבנים של היאחזות נחל בצרן הכבוד אל גילגל, אשר בדרום בקצת פצאל. מצפון לכביש הגישה ל־מקק מסתרמים גרי־הוקק שלו. עבהם עתה היא המנה הבדרה. עצת איסוף ירקות־הנוף. עבודות צעירים עסקו רבנים בחלקות ה־בצלים ההחצילים.

כבבי הבקש מוקפים דשאים, צצים ושיחים, ערי סיפוהם של הבנלאים שיבבו כאן קודם. עהה מחזיק את המקום הקיבוץ הפ־הבנים, שהגיעו לכאן לפני כיום כמה לפה. ואני חרשבת שהמבר שלת מתבוקת לקפל אתם. תלמי כמבון אם נזה די חזקים כדי לתת חיזוק לעמדת כנו של הי ממשלה.

אסף מרבים: היה רק אחד אי עצים מהאלונה המקובצת שהבר־מו דאגנו. אבהרי עזה לא מסריר אותי. מה שמסריר הוא הכון השב בילגל בקיבוץ־הקבע ומי ייבב בה, מי ימשיך אותנו. ביתמיה. עד המחלוקה של מקום־הקבע. ה־פיתה גבלם. אך כל זה לא קשור בבעיה הבסחונית הכוללה. אוי־פעם, בשום דיון, לא דיברו על־כך. לא הבר על עזיבת שטחים. דבר רק על הארחדה עצריך ל־התן חיזוק לעמדת כנו של הי ממשלה.

אסף מרבים: ז

אימפונדראביליה

מאת חיים איזק

דשדוש בספרי היסטוריה אין בו בדרך־כלל הרבה תועלת מעשית ישירה. הרי מסולא אין אנחנו לומדים „לקומים היסטוריים" ודרכי התנהגותנו בהווה אינן נקבעות על־פי דגם מאורעות עבר, דומים וקרובים. גם אם הם דומים דמיון רב לסגרעות ימינו, בכל זאת יש אולי תועלת־מה בצילה לתוך זכרונות זמנים שהיו. סקירת העבר כמוליך מושלם, מעבר לשקף הזמן־יוצ. נתונה פרספקטיבה. תפר־פת מיפוד המומק אשר ש־הוא ודיוקה המיקרי שאנו עסוקים להעיק מפיון בחיי שוריה.

בימים אלה נזדמן לי להצרף שוב בכמה ספרים הנוגעים בקורותיה של פלחטה־השלום אין אנחנו לומדים „לקומים היסטוריים" ודרכי התנהגותנו בהווה הסרה של מנגנון ונבנתן הנאצי ללא מנגנון ודר לסוף עמוד־הגולה של כיבוש הערבות הריק ונשנ־גוה. הלא הוא חרות באמיתות דם הוא בזכרונם הנאיש של הקשישים בימינו ויודע היטב לצעירים יותר כפרק־זמנה ב־תכנית הלימודים בבתי־ספר. ר־אף־על־פי־כן הפגישה המחודשת עם אישי הימים ההם ובדילוגם בתיזהבה של היסטוריה מעוגבה ויא זמרה. שבתרשמותה זש, כמובן, יותר מי שהיא קשורה אצלו באסוציאציות של חדיה ראשונים. אף כי הקורא יודע את ה„הקפר־נאום", הריהו פר־קב במתיקות אחרי הדרך ה־ארוכה הארוכה שהוליכה מע־נים של כיבוש רצונים — מחודלים, היינו אומרים במילה ישראלי של ימינו — אל הקר־מת המטה האחרון.

בספרו של ארתור בריאנט, „התחמכות הגלגל", המבוסס על יומני המלחמה של פילד־מרשאל אלאנברוק, משמש אחזי בפיחוד הזרקים שעניי־

* Arthur Bryant, The Turn of the Tide.

הישלך, ותמה קשה, ב־4 ב־ספטמבר, הכריע על מחנהו למהוה. את לוחמן מעל פני הארצות. הנה כי כן, ברגע שבו שרדו הפגיעות הגוב־רות מסערכת הבקרה הבשרות המעטה של חיל האויר ועל הכל אפיסת הכוחות ומחמ־ירה של פיטיו את הראנה ה־רצינה ביותר, שבה הסיב את שיאתו המטאלית. כיוון שהרקיעה הגיע את מסגרצין מן הנסיגים והלוחמים קשה ושילת אותם בבירה. נתן ל־מרים על שכר הארץ את מרוחה־הנשמה. שהיו זקוקים לו. כי פלאה בריטניה.

*

אם יש לקח כמה שקרה אז לישראל ולמלחמותיה, הרי ל־דעתי רק בדבר קטן אחד: בהתכרות שמלחמה איבה מתיאטרית, שבה, אם אחת עושה פעולות אריתמטיות מסריחות, הקבל כהכרח תר־צאה מסויים ולא אחרת. מל־הכה, עם כל הצורך לנהל אחזה פתוח הכנה מדוקדקת דגם הכרחית מפורטת. שיבנו על אפשרויות שונות. היא ב־סוד של חשבון גם מסוים כך מסמר בריאנט: „...אף כי הכרע מצב־בטחון I ...בדיון לא נתמלא התנאי שהיטלי והאדמיראליות הבריטית ראו אותו כהכרחי לפני שחיל ה־שלישה ישליג לגדיתם. פיקוד המטה־הקרב עדיין היה קיים, ואף כי מתח והלך במהירות מסחר מסוים. הרי במשך ה־יום (7 בספטמבר) חל שינוי חשוב במלחמה ומחיריה. גרם לך בעיקר צרצ'יל. שבריטים קודם, ב־24 באוגוסט, נטלו המבצעה הראשונה באיזור מרכז לוגדון. אם כי הכוח ה־מאקסימאלי שהיה מצוי להפ־צצת גרמניה הגיע בקרבי ל־עשירית ממה שיכלה ה„לופט־וואפה" לשלוח מעל אנגליה... הגיע ראש־הממשלה בלי הר־סוס לוצ'ין את ברלין. בליל 25 באוגוסט בשלוח 81 מטוסים בריטיים לדרך, ומהם הגיעו 28 אל יעדם. אחר־כך נערכו עוד התקפות־לילה. ר־אף־על־פי שגרמו רק נזק מר־עט, השמעתן של מגני של הגם „הקרב על בריטניה", זו דוגמת־הנשמה של גבורת ה־עם האנגלי המגהיר ויוסמן ברצינות. אמנם כי כן, ברגע שבו שרדו הפגיעות הגוב־רות מסערכת הבקרה ובשדות המעטה של חיל האויר ועל הכל אפיסת הכוחות ומחמי־רה של פיטיו את הראנה ה־רצינה ביותר, שבה הסיב את שיאתו המטאלית. כיוון שהרקיעה הגיע מן הנסיגים והלוחמים קשה ושילת אותם בבירה. נתן ל־מרים על שכר הארץ את מרוחה־הנשמה. שהיו זקוקים לו. כי פלאה בריטניה.

הנה מזכיר לנו שוב חספר. דבר שצ'רצ'יל כבר גילה אז הו בזכרונותיו — כמה דוק היה אותו בצמון היסטורי. לא זו בלבד שהמרחק בינו ובין מפלה. שעלולה היתה לתרוץ את גורל האים הבריטיים, בעיתים מתנהל ויכוח בין ראשי שני משרדי ממשלה. הקליטה הנאי־כון: מי יבנה בית לעולה?

הנאם יישאיר תקציבי הבנייה ל־פולים בידי משרד השיכון, כבוצ־ה שנים רבות, או האם יוצבו ל־משרד הקליטה. כפי שתובעים לאחר־לוצה ביתר שאת ראשי משרד זה.

הריטוח בנושא זה מתעו־רר מחדש לאחר הבחירות ובמ־תחלת המרים הקואליציוני של הקמת הממשלה הדיונים של מיבנה משרדי הממשלה. במשרד הקליטה לוסיים עין מכבר לתקצי־בי הבנייה במצנה. כי יהיה בבך משום ויעול הקליטה ולא רק משום הרחבת מסמיתתו של המשרד. הר־עיקר — מרגנים — הענבה זו היא לשיבה מתרגן בעיית הדיור של ה־עולים. תקופת „בין המגנים" של משרד השיכון, שהשר שלו עומד למרוח ממנו, יצרה כבראה הרב־שת של „מכירת סוף העונה" אצל ראשי משרד הקליטה ותקוה להזדר־בות לקבל נחת ממנו.

במשרד הקליטה מדגישים, כי תחבריאה איבה חדשה ולא הנעורה דוקא עכשיו עם חלוקת המעבה ה־קואליציונית. עוד במארס 1973, כלומר, לפני שנה אחר השר נתן מלי בהזמנה פומבית (ולא במרים קואליציוני):

„אני מציע שתקציב הבנייה ל־עולים יהיה בידי משרד הקליטה, שהוא הכתובת הציבורית לעולים. לחרות כל השותפים האחרים לגר־שאי. הדברים נאמרו אז בימים של המחרה במגזרת הדיור לעולים וחר־חלצות לפתרונות דיור נוספים ולא שיבוגרות. כגון התחלת המיבצע לשכירת דירות ומבקת הזמנת ה„מעונים" (קראוונים). ימים ש־

עמוד גם בסיכון גיאות בבנייה. כי שיכלו דירות לעולים ניבנו ב־רחבי הארץ על ידי משרד השיכון, לא היה אז שומע לתביעתו של שר הקליטה אצל הגורמים המוגעים בדבר המחאי לא באמר.

אך מדוש אחרי המהירות האחרר־נות השמיע שלמה רזן, סגן שר הקליטה הבא לרשת את נתן שלה, את הנבעה הנ״ל המעם מתביעה הקיבה בהבריה. כי משרדו צריך לנהות הקובע המיקרי בשיכון הער־לים.

בכון שמשרד הקליטה מקבל את הדירות מידי משרד השיכון, לפי צרכי הקליטה. ובכון שבנים אותן (בעיקר בשנים האחרונות) לדגם בעקומות שבהם משרד הקליטה מ־בקש לבנותן על פי תוחיות הקליטה. הנתעמקות. מיקוד האוכ־לוסיה וכו׳. אך סגן שר הקליטה מרגן, כי אין למשרד הקליטה שלו־מה על קביעת סוגן וגדלן של הד־רות לעולים. הנתבאה הוא שהוא מקבל מידי משרד השיכון במקרים רבים דירות בדלות למשפחות קט־נות; מקבל דירות ברדום — כש־קוקים לזן בכמון הארץ. ולהיפך, גם את מחירי הדירות קובעים מש־רד השיכון ו„עמידר", אך בבעקות ובתלונות על מחירים הנבאי ודוה בנים העולים אל משרד הקליטה.

מנכ״ל משרד הקליטה שמחם דגן מבהיר את הנושא: הוא מבחיש שמשרדו רוצה לעסוק בבנייה לעו־לים. אין המשרד מתכנן להיות מוסד מקבלי לבניין ושוכן להשאיר זאת לאחרים. „אנו נוכנים להעביר את תקציבי השיכון המיועד לער־לים לשלישתנו לא כדי לכבוש את ענף הבנייה כ„שמר־מחיה" נוסף־".

דגן אומר, כי משרד השיכון ער־שת עבודה ממלכתית בדולה וחשר־בה מקבלן לבנייה ולא רק לעולים, אלא גם לקומות צמודים. למשפחות מרובות ילדים. למפני שהבנה ער־בי רוחה יותר לו „לקחתה־ה־חדשים — חיילים משתחררים מ־

מלחמת יום הכיפורים שיזדקקו ל־שיכון. אך הדיבקי המגדל של פער־לות משרד השיכון הוא מקור ה־בעיה. בעיות הדיור לעולים הן ספציפיות והדיור לעולה שייך ל־רקמת הקליטה הכללית: מסבע הדברים אין משרד השיכון יכול להתכנס לדרכי הפרטים של שאלות הדיור המיוחדות של העולים.

הדיור לעולים — אומר דגן — אינו נגזר לפי מידה אחידה לכל העולים. יש עולים בני עדות ואזו־רים. המעבים לגור יחד במקום ישבו. אחר. ואפילו בשכונה אחת. יחד עם עולים מארץ מוצאם. אך משרד הקליטה, גם כשהוא משתכנע בצדקת הדבריה, אינו יכול במקרים רבים להשתמש לה מתוקר מלאי דירות באותו מקום. תכנון הדירות הוא לא של משרד הקליטה ויש בו לא מעט מהקרירות. מגביל משרד הקליטה מכנו. כי אם יהיה תקציב הבנייה לעולים בידי משרדו, יהיה תכנון מקומם ויעיל בדיור, עד לפני בהאם לדלה.

אם זה כל כך טוב — מדוע מתנגד משרד השיכון מתוקף להס־ברת תקציב הבנייה לעולים למשר־ד הקליטה? מדוע ומהתנגדות ל־הבעה שהיא לטובת העולה?

ראשי משרד השיכון מסרים בה־נה זו. הם אומרים כתוקף, כי אין לעשות ניתוח זה, משום עצם הבעה לא מובה ואינה לטובת קליטת הע־ליה. במקום איחוד ודיכוז מסביות שמשרד הקליטה רוצה בהם יביא הנזכר לפיצול תקציבי ביתי ושיכון. לאחר תיכנון הנוסר הראוי בשטח הדיור לעולים ואף לתחרות בקבלת משאבים ותקציבי בנייה על ידי משרדי ממשלה.

גם אנשי מלרד השיכון אומרים. שהתבעה של משרד הקליטה בדבר ההתבעה איבה חדשה. היא הפעלתה כבר פעמים לא מעטות ובדוחה מ־עני שנמצאה לא יצילה. יודע. כי כיום קיים פיצול גדול בבנייה ה־ממלכתית ושר השיכון אף הביע לפני כמה שבועות דעתו בעד ריכוז הבנייה בידי אחת. על ידי הקמת משרד לבנייה. שייקבע סדר עדי־פויות לדירות לעולים, להבנת צעי־רים ולצרכים מוגאלים.

הבריאה של משרד הקליטה היא אישה. לדעת ראשי משרד השיכון, בגיבוד לדוגמה בשנה זו בשטח הבנייה. יזיבי הדבר. כי משרד ממשלתי אחר יעסוק בבנייה ויפלוש על יעדי הבנייה הממלכתית וסוגיה. גם מבחינה כלכלית לא כדאית ההעברה. מומחים במשרד השיכון. הא עלולה לצבבם את יכולת ה־הפעה של הבנייה הממלכתית על שוק הדירות ועל כחידי הדירות. העברת הקצב הבנייה לעולים לי־די משרד הקליטה תיצור מנגנון נוסף לשיכון עם בירוקרטיה נוס־פת. וכל אחד מהמנגנונים יעמוק בשיכונים שבאחזה שכונה ואפילו באותו בניין. כל אחד בסגנ המש־תכנים שלו...

להקמת מנגנון נוסף לשיכון ער־לים ברשות משרד הקליטה עלולות ליוות גם השפעות חברתיות שלי־ליות. בתקום ליצור כור היתוך ב־שכונה ובשיכון — של עולים ותר־שבים ותיקים של שכבות אוכלוסיה שונות — עלולים לקום ריכוזים של עולים ועדות — דבר שאין בו לטייע למיזג בלדות ועדות. היה זה בשעתו מכביל „עמידר" בני אלחדרי, שתבע בדיון על קליטה חברתית של העולים, לבנות שיכו־נים מעורבים לעולים ולמשבים ותיקים. כדי לחזיק את הקליטה המעבדתית.

המתנגדים לתביעת ותחברה של משרד הקליטה המרעים בבר הס־כים בעשה זה בערים הקואליציוני לסמכת ההכבה אומרים. כי אם תתקבל ותביעה של משרד הקלי־טה, לא יהיה לדבר סוף: מדע לא להעביר את למשרד הקליטה גם מקצרים ממשרדים אחרים במע־שלת המבנים לקליטת העליה? מדע לא גם תקציבים ממשרדי הבבדות, הזיבנך, הבטח, הבריאות ואפילו מתקציב משרד הדתה ו...

(רשימה שלישית ואחרונה על עתיד משרד הקליטה)

מיפוי הצרכים — תנאי להתנדבות יעילה

מאת יונה שמשי

בארץ יש, כמסתבר, התנדבות־לשמה, שלא על מנת לקבל שכר בשמעמות המקובלת. זהו התנדבות של אנשים המבקשים לעזור לזול־תם, באשר הוא נזקק לה. עכשיו מבקש הארכו לכתן ולהדריך את המתנדבים המקצועיים, כפי שעובדים סוציאליים וכל העוסקים בכתן שירותי רווחה, כיצד לשלב את המתנדבים בע־בודה בכתן הזאת.

מלהמה יום הכיפורים פגאה את הארכו לשירותי התנדבות בלתי ערוך למיעמות שהתעמדו לפניו. עם גיוסם של רבבות אנשים נש־אר הפקידים רבים בשירותים ה־חיוניים ללא אנשים. למילוי תפקי־דים חיוניים אלה באו המתנדבים כבל רחבי הארץ. הם פנו אל הר־שות המקומיות ואל לשכת הסר־כי לשירותי התנדבות. ערב המלחמ־ה הזו הבא לשמה בבל הארץ, באו נוסף צוד 11 לשכות. 16 ה־לשכות. הפעלתה בתיאום פלא עם הכיריות המוצאות הבקומיות. קול־מות בעיקר את המתנדבים הבר־דים. שלא מבין שורות הפרטנים הקיימים, ומצוות אותם אל הכ־קומות עם הם חדשים. בין היתר עוסקים המתנדבים בהגשת עזרה בדלת הבר. תפקידו של הארכו לתת הדרכה למתנדבים. אם כפרטים או בקבוצות. כדי שיוכלו לתת לנזקקים עבודה על רמה גאותה. כן מבקש הארכו לכתן ולהדריך את המנהלים המקצועיים, כפי עובדים סוציאליים וכל העוסקים בכתן שירותי רווחה, כיצד לשלב את המתנדבים בע־בודה בכתן הזאת.

מלהמה יום הכיפורים פגאה את הארכו לשירותי התנדבות בלתי ערוך למיעמות שהתעמדו לפניו. עם גיוסם של רבבות אנשים נש־אר הפקידים רבים בשירותים ה־חיוניים ללא אנשים. למילוי תפקי־דים חיוניים אלה באו המתנדבים כבל רחבי הארץ. הם פנו אל הר־שות המקומיות ואל לשכת הסר־כי לשירותי התנדבות. ערב המלחמ־ה הזו הבא לשמה בבל הארץ, באו נוסף צוד 11 לשכות. 16 ה־לשכות. הפעלתה בתיאום פלא עם הכיריות המוצאות הבקומיות. קול־מות בעיקר את המתנדבים הבר־דים. שלא מבין שורות הפרטנים הקיימים, ומצוות אותם אל הכ־קומות עם הם חדשים. בין היתר עוסקים המתנדבים בהגשת עזרה לילדים בתכנון שיעורים. בטחרורה של הם כהשכמה של ילדה שעזר מספר בעבודת כדי לטפל בעניים הבריכים את יציאתה מהבית. ב־מקרה מסוים נזקקה אם לילדיה שבעה בעיים. לעזרת מתנדבה בתכנון הארוחה הבית. דבר שבו עסק תבבל כאן ובחברה. בעקרה אחר הנסרבה אשה לשהתפות של ביתה לליבון בנכר הילדים הבתר־בכלעים לאב המבוגר.

בעתל מרכז שירותי התנדבות אמנה, כי ביבור המתנדבים בבא את דרכו מתר בארד אל הארגונים ואל לשכות ההתנדבות. אלא שדרכי הבריכים בבר השירותים לא בפל כהלכה — מיום שלא הין ערוכים כראוי. „ברור כי ברין להתרגן לי שתה חירום ויש להמיר את בפת מרבי ההתנדבות ואנו כבדינו בגיים את המתנדבים", אבר שמואל פר־סר. לדעתו אין סוב צורך בחוק שירות לאומי. „על ידי כיפוי מרבי ההתנדבות בשעת חירום נלבד גם על הבריכים בעתות רגיעה". הוא מ־סר. לדוגמה, „הבבר, כי בעיית הבירות של קשישים בעת מלחמה הוא חמורה. בעיה זו קיימת בלי מלחמה. ובמקרה שבתנדבים יקלו לעזרה בסירה־מה את מבוקשים האלו.

מסקנתה של מבחלת לשכת ה־התנדבות בתל־אביב, רבקה בר, היא כי הציבור בארץ מוכן לתתי נדב, אם מבדירים לו את המטרה. בכתן שכתם יש עזרה מתנדבים מאחר בימים שלאחר מרדן המל־חמה. אבל גם עתה אין מחסור ב־מתנדבים לעזרה נקקים. אפילו היו חוילים בעבודת חובה. אשר מהנדנו בכתן עבודת הנתעמה ש־היתה להם מיוחדותם. מעמתת המגיישים המקוקות לעזרת כוחר־בים אינן דוחקה בשכבות הבהנות בבבוקה כללית.

ר׳ המתנדבים ד׳ מתבדר, כי כמני שלישים מהם נשים. רובן הן נשים במנוחת שילוחים בזולים ומבודים ברשות עצמם. הרוב המכריע הן נשים עובדות ובישום קטן ביחוד — עקרות בית. גם חלקם של פנסיו־נרים בהתנדבות הוא מרגש מאוד. רבקה בר אומרת, כי גם מקרב בני עדות המזרח יש רוצות בכי־לת להתנדבות באמצעות לשכות הד־התנדבות. ייתכן כי הדבר נובע מכך שבדרך כלל עורים בני עדות המזרח לקרובי משפחה בהתנדבות. נהון מצוין אחר הוא, כי דרוב הבריבת של המתנדבים הם מבני ה־רבצר הבינוני הבכון המגמבר הכר־נוני. חלקם של בעלי המאבנים אי־נו ניכר בין המתנדבים. בולטים מתנדבות בני מעמדות קיבוציים ו־מרבים הניקים הבאים לעזרת בני גילם מהבריאים החדרים. בעיקר מהכנת שיעורים בארגון פעולות חברה.

סעף גם ביום רביעה ובבוי מאוד שבתנדבים יקלו לעזרה במירה־מה את מבוקשים האלו.

מסקנתה של מבחלת לשכת ה־התנדבות בתל־אביב, רבקה בר, היא כי הציבור בארץ מוכן לתתי נדב, אם מבדירים לו את המטרה. בכתן שכתם יש עזרה מתנדבים מאחר בימים שלאחר מרדן המל־חמה. אבל גם עתה אין מחסור ב־מתנדבים לעזרה נקקים. אפילו היו חוילים בעבודת חובה. אשר מהנדנו בכתן עבודת הנתעמה ש־היתה להם מיוחדותם. מעמתת המגיישים המקוקות לעזרת כוחר־בים אינן דוחקה בשכבות הבהנות בבבוקה כללית.

ר׳ המתנדבים ד׳ מתבדר, כי כמני שלישים מהם נשים. רובן הן נשים במנוחת שילוחים בזולים ומבודים ברשות עצמם. הרוב המכריע הן נשים עובדות ובישום קטן ביחוד — עקרות בית. גם חלקם של פנסיו־נרים בהתנדבות הוא מרגש מאוד. רבקה בר אומרת, כי גם מקרב בני עדות המזרח יש רוצות בכי־לת להתנדבות באמצעות לשכות הד־התנדבות. אלא שדרכי הבריכים בבר השירותים לא בפל כהלכה — מיום שלא הין ערוכים כראוי. „ברור כי ברין להתרגן לי שתה חירום ויש להמיר את בפת מרבי ההתנדבות ואנו כבדינו בגיים את המתנדבים", אבר שמואל פר־סר. לדעתו אין סוב צורך בחוק שירות לאומי. „על ידי כיפוי מרבי ההתנדבות בשעת חירום נלבד גם על הבריכים בעתות רגיעה". הוא מ־סר. לדוגמה, „הבבר, כי בעיית הבירות של קשישים בעת מלחמה הוא חמורה. בעיה זו קיימת בלי

האוניברסיטה העברית בירושלים

המשרד לקבלת תלמידים מציג
בכון בירושלים — הר הצופים
רישום מקומות לשנת הלימודים תשל״ה
(1974/75)
הרישום יחל ויסתיים ב־31.3.74

מתקבלות בקשות לכל הפקולטאות ובתי הספר

המעוניינים הבאים מתבקשים להגיש באמצעות המשרד לקבלת תלמידים בחיל:
- בעלי הסמכות־בגרות מתיל (מלבד מעבדים שהש־ליבו להמשך שנתי־לימודים אחת כתלמידים כן המעיין באוניברסיטה בארץ).
- מבקשים הלומדים בתכנית הכנה לשלים הרשים בא־ניברסיטאות בארץ.
- עולים חדשים המתכנים לבחינת־בגרות ישראלית ביהודת לעולים.
- מעבדים לימודים מתקדמים שלמדו במוסד להשכלה גבוהה לשם קבלת סמך מקצוע — נא לפנות במכב (למשרד לקבלת תלמידים בחיל, ת. ד. 24100, הר־הצופים, ירו־שלים), או אישית (לחדר 214, בכון בלרשטיין, הר־הצופים).

מעבדים המשתתפים בתיכון אישי — מתבקשים לפנות בכתב למרכזה הכיל, או לתתקבר לטלפון 288201, שלוחה 63, על בבה לקבוע מיעד לראיון.

מועמדים לכנה א׳ חייבים להגיש את המסמכים עד 31.5.74.

בבלאמה 4 שנים לפטירתו של שיי עגנון
יצא לאור
מרשמות הזכרות מפיהיו שיי עגנון
מאת דוד זיב

הוה הפעם לבישור
שני הלבידי הכבים שהיו בעיניו
הכשפוה
הילה
מעמה בבב מדרי זהב

לעד

מולד

יצאה לאור הכבות מבי 29—30 של „מולד" זוה תבבות כתיר הזיכרון — יבראל קולה. סיבום בינים בין שתי מעבבות — יבאל אלון, כיפורים — אברים בדרבא, תמון לימים — ב. ה. עבישי, ויכח מסבה — ב. בן־יחסף (הגר), על יוסף בשל — יוסבע מבנה, עמבוה יסודות במסבה איד בודון — אליעבר שבדי, ארץ והבריה — ורובבל גלבד, כיבים ראמונים — שיי עגנון, סיבבר לוים מיני בשבר הקדבה — ב. ג. קרבי, מעבה בבקו בבבת — ה. שיבבן, שבי שיבים — אורבין ברתבא, האינטגרבה הבברתית והכדיבות והיעוב — בבי לם, על סף בית הבבהרים: מרצאת הבדיבה הבמנית — ש. מגר, שיחה עם סטאלין — י. ברילי, זיכרות והיעודים בציבי וילבר — יעקב כ״ן, דיקבוים ומסחה יסראל — סבגלי כרבן, על קרל יבב — ר. י. בבי ורבמבבסקי, הבגם קלבן ויעודבו — נתן פייבברב. עם דוד הבעצבין — ישראל בוכין, שאלות ותשובות — יוסף לכמר, מדע האדם וראשיה דבו של עם ישראל — רפאל הלוי, ספר האמנבות הרבי עם טוב בן שם טוב — כאיר בבינה, הלבון הערבית בהוראתבה — כבה פיבבבה, סיפורי „בבי־לם. הלקן — יוסף דן, הבחה של יסודות אבצבת־הערבית — חיי ברור.

מחיר ההוברת הכפולה — 7 ל״י.
דמי הבתיבה לשבה — 22 ל״י.
הבתיבה מתקבלת במשרד „מולד", דיה, פינסקר 2, תל־אביב.

משרד החינוך והתרבות
המחלקה להכשרת עובדי הוראה

סמינר שיין

(לשעבר בבית השלושה)
פתח־תקוה, רח׳ קפלן (ליד ביה״ס בילינסון) טל. 914924

נמשכת ההרשמה

לשנת הלימודים תשל״ה

למחלקות הבאות:
גננות — שתי שנות לימוד
גיל־רך — (גננות + כיתות א׳ב) — 3 שנות לימוד
מורים לביה״ס היסודי (כיתות א־ו) — 3 שנות לימוד
מורים לחטיבת הביניים (כיתות ז׳ח) — 3 שנות לימוד + קורסי השלמה
התמחויות: אנגלית, טבע, מלאכה, תנ״ך, לשון וספרות.

ייעוץ והדרכה במכירות הסמינר:
בימים א—ה בין השעות 9—15
ביום שישי בין השעות 9—12
קיימת תחבורה מיוחדת לסמינר מתל־אביב, רמת־גן ופתח־תקוה.
קיים קו „אגד" רגיל — ראשון לציון — פתח־תקוה.

אוניברסיטת בן־גוריון בנגב

הודעה לסטודנטים המגויסים

ביום ראשון כ״ג אדר תשל״ד (17.3.74)

יפתח מחזור ב׳
לשנת הלימודים תשל״ד

לסטודנטים שנבחר מהם, עקב גיוסם להצטרף ללימודים בבחזור א׳ ומבקשים להצטרף לבחזור ב׳, מתבקשים להתקבל בהקדם עם היוצאים בחדש, מחלקת לקבילת תבנית הלימודים שלהם.

סטודנטים שהחלו לימודיהם בבחזור א׳ ויצאו לשי־רות מילואים יוכלו בבירות הארוך לקבל השלמות בהקלטת הקיץ.

אוניברסיטת בן־גוריון בנגב

הפקולטה למדעי הרוח והחברה

מודיעה

סטודנטים שסיימו לימודיהם בתשל״ג זכאים לקבל

תואר בוגר ו/או תעודת הוראה

ואשר לא קיבלו על כך הודעה ממזכירות הפקולטה, מתבקשים לפנות בכתב ולא יאוחר מ־15.3.74 לפי הכתובת:

מזכירות הפקולטה למדעי הרוח והחברה, ת. ד. 2053, באר־שבע, מיקוד 84120.

אוניברסיטת חיפה

ביה״ס לחינוך של התנועה הקיבוצית

אורנים

נפתחה ההרשמה לחט״בה אקדמית

להכשרת מורים לבתי ספר על יסודיים

ולקבלת התואר „בוגר" (B.A. או B.Sc. בהוראת המדעים)

המחלקה ההומניסטית:
1. מקרא
2. לשה וספרות עברית
3. היסטוריה כללית
4. תולדות עם ישראל
5. שפה וספרות אנגלית (מסלול חד חוגי)

המחלקה הריאליסטית:
1. ביולוגיה (מסלול חד חוגי)
2. מתימטיקה, פיזיקה

ההרשמה נפתחה ב־17.2.74 ומסתיימת ב־31.3.74 בדרך לגרשמים ושופטי הרשמה ניתן לברר באורנים.

הוצאת ספרים ש. זק ושות׳

רח׳ המלך גורג׳ 2, טל. 227819 ירושלים

הודעה חשובה למורים בכתות א׳־ב׳

של בתי הספר העממיים וביחוד למורי הכתות הפעלתניות

הופיעו אמצעי תוראה חדשים בנושא

„כתב וספר"

והם:

א. כתב וספר -
כרטיסי עבודה לתלמיד בשלוש רמות

ב. כתב וספר -
דפי עבודה לתלמיד

ג. כתב וספר -
תדריך למורה

מאת: רפאלה גירסי

להשיג בכל בתי מסחר לספרים בארץ

הופיעה

חוברת ששית בכרך ד׳

מדע למען המתבגר

לדעת

ובה נושאים מעניינים ואקטואליים

כמו: משבר האנרגיה, חומרים מנקים, מסע אל צזק, איך אנו חושבים, בלמים במכונית, חלום בהקיץ, תרופה חדשה ויתר המדורים הקבועים.

„לדעת" כתב־עת לכל שוחר מדע

מחיר חוברת בודדת 1.25 ל״י. דמי מנוי לכרך ד׳ (10 חוברות) 10 ל״י.

יוצא לאור על־ידי

מוסד ויצמן לפרסומים במדעי הטבע וטכנולוגיה

ירושלים, רח׳ המלך גורג 33

חוברות בודדות ניתן להשיג בקיוסקים ובדומים למכירת עיתונים.

גזור ושלח

לכבוד
מוסד ויצמן לפרסומים במדעי הטבע ובטכנולוגיה
ת״ד 801
ירושלים 91000

אבקש לחתום על „לדעת" כרך | א׳ | ב׳ | ג׳ | ד׳
(סמן בעיגול את המשבצת המתאימה).

מחיר כל כרך 10 ל״י. מתן להשיג אותן לכריכת הכרכים ארב ביחד תרד ביחד. מחיר כל אוגן 1.50 ל״י.

מצ״ב _____ ל״י (בשיק או בהמחאת דואר) לפקודת מוסד ויצמן לפרסומים.

חשם_____ הכתובת_____ מיקוד_____

הטכניון מכון טכנולוגי לישראל

המזכר ללמודי חוץ

מודיע על פתיחת

קורסי הכנה

לבחינות הגיון למכניון ולמוסדות להשכלה גבוהה

בחיפה ובתל־אביב

1) קורס מרוכז: המיועד לבעלי הנסות בגרות מכל המגמות, המעוניינים לחזור של הזמנה לקראת בחינות הכניסה לטכניון למועד אפריל ש. ז.
מועד התחלה: 3 במרץ 1974.

2) קורס מורחב: המיועד לבוגרי המגמות הריאל־יות בבתי הספר התיכוניים, אשר סיימו לימודיהם לפני מספר שנים רב. המעוניינים לחזור וללמוד את חומרי לקראת בחינות הכניסה למועד אוגוסט ש. ז.
מועד התחלה: מחצית מרץ 1974.

3) קורס יסודי: המיועד לבעלי הנסות בגרות במגמות המכניות ובילוגיות, וכן למועמדים משאר המגמות שהמסיקו לימודים לפני מספר שנים רב.
מועד התחלה: מחצית מרץ 1974.

פרטים הנרשמה:
בחיפה: הטכניון, בנין ראשי, הדר הכרמל, טלפון 667818, 661151.
בתל־אביב: הטכניון, רח׳ ליסין 14, טלפון 268126/7, 266992.

תנועת תכלת אדום

מקיימת כנס בעילים ארצי

ביום שבת, 2.3.74 באולם „אחוה" רח׳ ברנר 21 תל־אביב, בשעה 10.30 בבוקר.

על סדר היום:
א) עמדת התנועה להרכב הממשלה
ב) יחסי „תכלת אדום" — „מוקד"
ג) התארגנות לקראת הועידה.

עקב חשיבות הדיון מתבקשים החברים להשתתף.

האוניברסיטה העברית בירושלים

הפקולטה לחקלאות ברחובות

מחזור ליסודים שני לתלמידי שנה א׳

מחזור הלימודים השני לתלמידים שהתקבלו לשנה א׳ ב־פקולטה לחקלאות להשלים ושהיו מגויסים, יתקיים ב־קמפוס שברחובות. הלימודים יפתחו ביום א׳, 17.3.74, בשעה 10.00.

ביום ג׳, 12.3.74, בשעה 11.00 תתקיים פגישת הדרוך ויצגן לתלמידים באולמות ע״ש אריבין שבקמפוס ברחובות. באותו יום בשעה 13.30 יתקיים מפגן מיון באנגלית, לשם חלוקת התלמידים לקבוצות לימוד.

מספר המקומות בקבוצות מרובות מאד ובמקומ־ות אי־אפשר לתלמידים לאוג בעצמם לימודי הדיור שלהם. כוסות הפקולטה והסתדרות הסטודנטים יסייעו לתלמידים בכיבוד יחלום. הנמנעים יפנו בכתב, או אישית, אל הגב׳ בת שבע יהלומי מפקולטה לחקלאות ברחובות.

כל התנ״ך בארבעה כרכים

לארבעת הזוכים בהגרלה השבועית

של חידון „דבר" 1974

בהגרלה השבועית, שנערכה בין מוכרי חידון הסמלים מס׳ 2, זכו מלכה חיים, מכ׳ ב׳ שטריק 7/2 באר־שבע, תחיה ביידיף מיבאל, וייסברגר שמואל, תחשבי 22 חיפה, וזרד מאיר, אילנות 9, חיפה. כל אחד מהם קיבל מערכת של כל התנ״ך בארבעה כרכים עם מדש מרום׳ הרשום ע״ם ביטוח מרחי קאסטו — מהנת „סטריה דבר".

ארבעת הזוכים זיהו את כל הסמלים שהוצגו בחידון. תלושי המתרגנים מחזרו לשק והמשובות. שהגיעו עד כה למערכי „דבר" הם ישתתפו גם בהגרלת הפרסים הגדולה, שתיערך בגמר החידון.

אוניברסיטת בן־גוריון בנגב

הפקולטה למדעי הרוח והחברה

מודיעה

סטודנטים שסיימו לימודיהם בתשל״ג זכאים לקבל

תואר בוגר ו/או תעודת הוראה

ואשר לא קיבלו על כך הודעה ממזכירות הפקולטה, מתבקשים לפנות בכתב ולא יאוחר מ־15.3.74 לפי הכתובת:

מזכירות הפקולטה למדעי הרוח והחברה, ת. ד. 2053, באר־שבע, מיקוד 84120.

אימפונדראביליה

מאת חיים איזק

דשדוש בספרי היסטוריה אין בו בדרך־כלל הרבה תועלת מעשית ישירה. הרי מסולא אין אנחנו לומדים „לקומים היסטוריים" ודרכי התנהגותנו בהווה הסרה של מנגנון ונבנתן הנאצי ללא מנגנון ודר לסוף עמוד־הגולה של כיבוש הערבות הריק ונשנ־גוה. הלא הוא חרות באמיתות דם הוא בזכרונם הנאיש של הקשישים בימינו ויודע היטב לצעירים יותר כפרק־זמנה ב־תכנית הלימודים בבתי־ספר. ר־אף־על־פי־כן הפגישה המחודשת עם אישי הימים ההם ובדילוגם בתיזהבה של היסטוריה מעוגבה ויא זמרה. שבתרשמותה זש, כמובן, יותר מי שהיא קשורה אצלו באסוציאציות של חדיה ראשונים. אף כי הקורא יודע את ה„הקפר־נאום", הריהו פר־קב במתיקות אחרי הדרך ה־ארוכה הארוכה שהוליכה מע־נים של כיבוש רצונים — מחודלים, היינו אומרים במילה ישראלי של ימינו — אל הקר־מת המטה האחרון.

בספרו של ארתור בריאנט, „התחמכות הגלגל",* המבוסס על יומני המלחמה של פילד־מרשאל אלאנברוק, משמש אחזי בפיחוד הזרקים שעניי־

* Arthur Bryant, The Turn of the Tide.

הישלך, ותמה קשה, ב־4 ב־ספטמבר, הכריע על מחנהו למהוה. את לוחמן מעל פני הארצות. הנה כי כן, ברגע שבו שרדו הפגיעות הגוב־רות מסערכת הבקרה ובשדות המעטה של חיל האויר ועל הכל אפיסת הכוחות ומחמי־רה של פיטיו את הראנה ה־רצינה ביותר, שבה הסיב את שיאתו המטאלית. כיוון שהרקיעה הגיע מן הנסיגים והלוחמים קשה ושילת אותם בבירה. נתן ל־מרים על שכר הארץ את מרוחה־הנשמה. שהיו זקוקים לו. כי פלאה בריטניה.

*

אם יש לקח כמה שקרה אז לישראל ולמלחמותיה, הרי ל־דעתי רק בדבר קטן אחד: בהתכרות שמלחמה איבה מתיאטרית, שבה, אם אחת עושה פעולות אריתמטיות מסריחות, הקבל כהכרח תר־צאה מסויים ולא אחרת. מל־הכה, עם כל הצורך לנהל אחזה פתוח הכנה מדוקדקת דגם הכרחית מפורטת. שיבנו על אפשרויות שונות. היא ב־סוד של חשבון גם מסוים כך מסמר בריאנט: „...אף כי הכרע מצב־בטחון I ...בדיון לא נתמלא התנאי שהיטלי והאדמיראליות ה

דברי לחקלאות

ועבודות עפר

מדור פרשופי

פגעי טבע קשים בבננות — ארבע שנים ברציפות

מאת א. סדומי

שתילת בננות בעמק-הירדן

שיטה חדשה בהאבסת דגים בבריכות

מאת מ. יסוד

לאספקה מבחר טרקטורים
ת׳-49 כ״ס עד 200 כ״ס המתאימים
לכל ענפי החקלאות.

פנה אלינו לקבלת פרטים נוספים
המשביר המרכזי בע״מ
האגף הטכני - המחלקה למכונות חקלאיות
ת״א, גבורי ישראל 76, טל. 39955; חיפה, טל. 662161; ירושלים, טל. 524181; באר-שבע, טל. 5243

המשך מוסף שבעים שנה לעתית שבעמודים 9—8

כך נראית עתלית ההיסטורית — מראה מקסים ואכסוטי

ליו״ר המועצה המקומית
עתלית,
לחברי המועצה,
לעובדים, למזכיר
ולכל ציבור תושבי עתלית

במלאת 70 שנה למושבה

שלוחה ברכתנו הנאמנה
לקידום, לפיתוח
ולשיגשוג

ההנהלה
והעובדים של
מפעלי קידוד
בצפון בע״מ

החברה הישראלית לטרקטורים וציוד בעמ
מפיצי CATERPILLAR בישראל

עכשיו הזמן לחדש ציוד!
הזמן מעמיסי
קטרפילר
כדי להבטיח הספקה מהירה

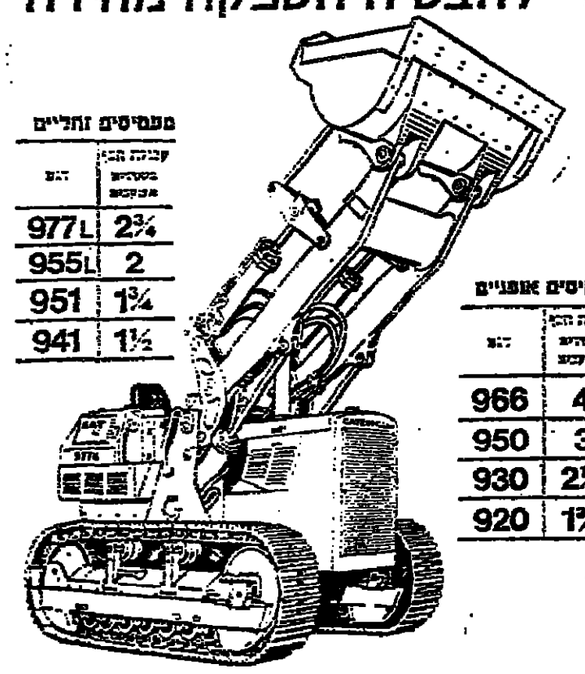

מעמיסים זחליים

977L	2¾
955L	2
951	1¾
941	1½

מעמיסים אופניים

966	4
950	3
930	2¼
920	1¾

תנאי אשראי נוחים
לרכישת ציוד חדש מתוצרת קטרפילר
כרטים מלאים במחלקת המכירות

משרד ראשי
אזור תעשיה חדש, תלמן
רח׳ המגנר 8, ת.ד. 856125

סניף חיפה
עד״ התסתדרות, מפרץ חיפה
טלפון: 729161 ת.ד. 10097

Caterpillar, Cat and the Yellow Color are Trademarks of Caterpillar Tractor Co.

היא מסתובבת...

ומסתובבת...

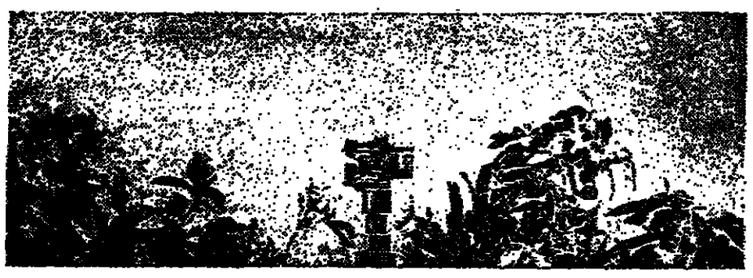

ומסתובבת...

ומסתובבת כבר
4000 שעות
ותמשיך להסתובב.
ממטרת
נטנך 501
הממטרה היחידה עם פיה
של 1,0 מ״מ,
נוסף לכל הפיות המקובלות.

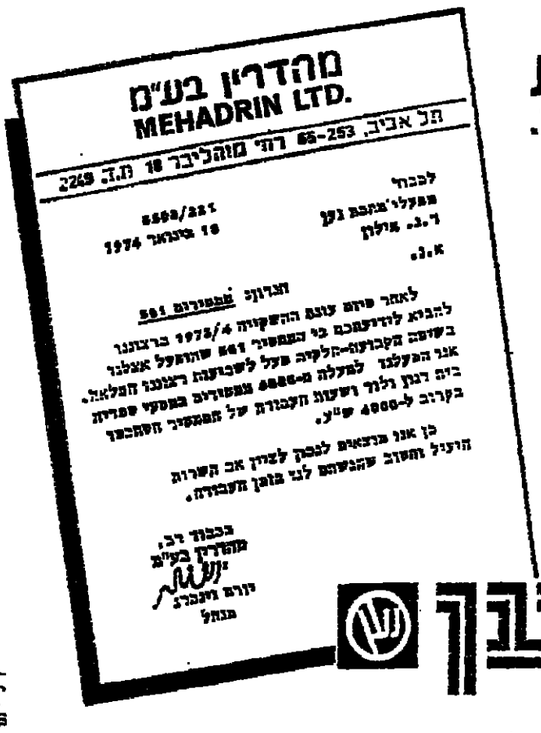
מהדרין בע״מ
MEHADRIN LTD.
תל אביב, 66-253 רחי מזהליבר 18 ת.ד. 2269
לכבוד
מפעלי׳אחבת נטן
ר.ג. אילון
א.נ.
2269/221
1974 באוגוסט 18
הנדון: אחסניות 501
לאחר פיתוח עוצם ההשקיה 1973/4 ברצונו
להביא לידיעתכם כי המסיר 501 שהותקן אצלנו
בשנה הקבועה-חלקיה מעל לשבועות רצוננו המלאה.
אנו הפעלנו למעלה מ-4000 אחסניות במעמי שמירה
ביה רגן ולוד ושעות העבודה של המסיר המתאבר
בקרוב ל-4000 שע׳.
כן אנו מרגשים לכתוב לציין אב השרות
הניכל והשוב שהגשתם לנו בזמן העבודה.
בכבוד רב,
מהדרין בע״מ
יעקב
יורם וינברג
מנהל

מפעלי מתכת נטנך

סימן ההשגחה
של מכון התקנים הישראלי

ԱԶԱՏ

ՀԱՅԿԱԿԱՆ ԱՇԽԱՐՀ

ՀԱՅԿԱԿԱՆ ԱՇԽԱՐՀԻ ՄԵՋ ԱՅՍՕՐ ԿԱՆԳՆՎԱԾ ԵՆ ՀԱՅԿԱԿԱՆ ՄԱՍՍԱՅԻ ՄԱՐՄԻՆՆԵՐԸ ԵՎ ՄԱՍՆԱՎՈՐՆԵՐԸ ՀԱՅԿԱԿԱՆ ՄԱՍՍԱՅԻ ՄԱՍՆԱՎՈՐՆԵՐԻ ՄԻՈՒԹՅԱՆ ՄԱՍՆԱՃՅՈՒՂԻ ՄԱՍՆԱԿՑՈՒԹՅԱՄԲ։

ՀԱՅԿԱԿԱՆ ՄԱՍՍԱՅԻ ՄԱՍՆԱՎՈՐՆԵՐԻ ՄԻՈՒԹՅԱՆ ՄԱՍՆԱՃՅՈՒՂԻ ՄԱՍՆԱԿՑՈՒԹՅԱՄԲ

ਦੀਵਿਆਂ ਦੀ ਲੜੀ ਅਤੇ ਸਾਂਝੀ ਖ਼ੁਸ਼ੀ

ਅੰਕ ੨, ਦੀਪਕ

ਅਸੀਂ ਦੀਵਾਲੀ ਨੂੰ ਸਿਰਫ਼ ਘਰਾਂ ਵਿਚ ਦੀਵੇ ਬਾਲਣ ਦਾ ਤਿਉਹਾਰ ਆਖਦੇ ਹਾਂ, ਪਰ ਇਸ ਅੰਕ ਵਿਚ ਛਪੀਆਂ ਰਚਨਾਵਾਂ ਦੱਸਦੀਆਂ ਹਨ ਕਿ ਦੀਵੇ ਕਈ ਵਾਰ ਦਿਲਾਂ ਵਿਚ ਵੀ ਬਲਦੇ ਹਨ, ਯਾਦਾਂ ਵਿਚ ਵੀ ਅਤੇ ਉਹ ਥਾਵਾਂ ਵਿਚ ਵੀ ਜਿਥੇ ਕਦੇ ਕੋਈ ਆਪਣਾ ਬੈਠਦਾ ਸੀ। ਇਸ ਅੰਕ ਦੀ ਲੜੀ ਵਿਚ ਕੁਝ ਲੇਖ ਘਰ-ਪਰਿਵਾਰ ਦੀ ਗੱਲ ਕਰਦੇ ਹਨ, ਕੁਝ ਪੁਰਾਣੇ ਸਮੇਂ ਦੀ ਯਾਦ ਫੜਦੇ ਹਨ ਅਤੇ ਕੁਝ ਅਜੇ ਵੀ ਚੱਲ ਰਹੀ ਕਿਸੀ ਦੀ ਉਡੀਕ ਨੂੰ ਛੂਹਦੇ ਹਨ। ਪਾਠਕ ਇਹ ਸਾਰੇ ਲੇਖ ਇਕ ਥਾਂ ਪੜ੍ਹ ਕੇ ਵੇਖ ਸਕਦੇ ਹਨ ਕਿ ਦੀਵਾਲੀ ਕਿਵੇਂ ਇਕ ਤਿਉਹਾਰ ਤੋਂ ਵਧ ਕੇ ਇਕ ਸਾਂਝੀ ਯਾਦ ਬਣ ਜਾਂਦੀ ਹੈ।

ਦੀਵਾਲੀ ਦੀ ਰਾਤ ਦੇ ਦੀਵੇ ਅਤੇ ਉਡੀਕ ਦੀ ਕਹਾਣੀ

ਦੀਵਾਲੀ ਦੀ ਰਾਤ ਦੇ ਦੀਵੇ ਅਤੇ ਉਡੀਕ ਦੀ ਕਹਾਣੀ

ਦੀਵਾਲੀ ਦੀ ਰਾਤ ਘਰ ਦੇ ਦੀਵੇ ਬਾਲਣ ਤੋਂ ਪਹਿਲਾਂ ਅਸੀਂ ਇਕ ਦੀਵਾ ਉਡੀਕ ਦੇ ਨਾਮ ਬਾਲਦੇ ਹਾਂ। ਇਹ ਕਹਾਣੀ ਕਿਸی ਇਕ ਥਾਂ ਦੀ ਨਹੀਂ, ਕਈ ਥਾਵਾਂ ਦੀ ਹੈ ਜਿਥੇ ਦੀਵਾਲੀ ਦੀ ਰਾਤ ਘਰ ਦੇ ਦੀਵੇ ਬਾਲਣ ਤੋਂ ਪਹਿਲਾਂ ਕੋਈ ਇਕ ਦੀਵਾ ਕਿਸی ਦੀ ਉਡੀਕ ਦੇ ਨਾਮ ਬਾਲਦਾ ਹੈ।

ਪਿੰਡ ਰਾਮਗੜ੍ਹ ਵਿਚ ਦੀਵਾਲੀ ਦੀ ਰਾਤ ਸਾਰੇ ਘਰ ਦੀਵੇ ਬਾਲਦੇ ਹਨ ਤੇ ਫਿਰ ਇਕ ਦੀਵਾ ਹੋਰ ਬਾਲਿਆ ਜਾਂਦਾ ਹੈ ਜੋ ਕਿਸی ਘਰ ਲਈ ਨਹੀਂ ਹੁੰਦਾ। ਉਹ ਦੀਵਾ ਪਿੰਡ ਦੇ ਬਾਹਰ ਵਾਲੇ ਰਾਹ ਉਤੇ ਰੱਖਿਆ ਜਾਂਦਾ ਹੈ ਤਾਕਿ ਜੇ ਕੋਈ ਆਵੇ ਤਾਂ ਰਾਹ ਦਿਸ ਪਵੇ। ਇਹ ਦੀਵਾ ਕਿਸی ਦੇਵਤੇ ਲਈ ਨਹੀਂ ਹੁੰਦਾ ਤੇ ਨਾ ਹੀ ਕਿਸی ਰਸਮ ਲਈ ਲਿਖਿਆ ਹੈ। ਇਹ ਦੀਵਾ ਉਹਨਾਂ ਲਈ ਹੈ ਜੋ ਅਜੇ ਨਹੀਂ ਆਏ ਪਰ ਆਉਣ ਦੀ ਆਸ ਹੈ।

ਇਸ ਦੀਵੇ ਨੂੰ ਬਾਲਣ ਦੀ ਜ਼ਿੰਮੇਵਾਰੀ ਪਿੰਡ ਦੀ ਇਕ ਬੁੱਢੀ ਔਰਤ ਨੂੰ ਮਿਲੀ ਹੋਈ ਹੈ ਜਿਸ ਦਾ ਪੁੱਤਰ ਪਰਦੇਸ ਗਿਆ ਹੋਇਆ ਹੈ। ਉਹ ਹਰ ਦੀਵਾਲੀ ਦੀ ਰਾਤ ਆਪਣੇ ਘਰ ਦੇ ਦੀਵੇ ਬਾਲਣ ਤੋਂ ਪਹਿਲਾਂ ਇਹ ਦੀਵਾ ਬਾਲਦੀ ਹੈ ਤੇ ਕਹਿੰਦੀ ਹੈ ਕਿ ਇਹ ਦੀਵਾ ਉਹ ਨਹੀਂ ਬੁਝਣ ਦਿੰਦੀ ਜਦ ਤਕ ਉਹ ਜਿੰਦਾ ਹੈ। ਪਿੰਡ ਦੇ ਲੋਕ ਦੱਸਦੇ ਹਨ ਕਿ ਕਈ ਵਾਰ ਤੇਜ਼ ਹਵਾ ਚੱਲੀ ਤੇ ਦੀਵਾ ਬੁਝ ਗਿਆ ਪਰ ਅਗਲੀ ਸਵੇਰ ਤਕ ਤੇਲ ਘਟਿਆ ਨਹੀਂ ਸੀ ਲੱਗਦਾ।

ਇਸ ਕਹਾਣੀ ਵਿਚ ਕੋਈ ਚਮਤਕਾਰ ਨਹੀਂ ਹੈ। ਇਹ ਸਿਰਫ਼ ਇਹ ਦੱਸਦੀ ਹੈ ਕਿ ਦੀਵਾਲੀ ਦੀ ਰਾਤ ਕਈ ਲੋਕ ਆਪਣੇ ਘਰ ਦੇ ਦੀਵੇ ਬਾਲਣ ਤੋਂ ਪਹਿਲਾਂ ਕਿਸی ਹੋਰ ਲਈ ਦੀਵਾ ਬਾਲਦੇ ਹਨ ਜੋ ਅਜੇ ਨਹੀਂ ਆਇਆ। ਇਹ ਉਡੀਕ ਦੀ ਕਹਾਣੀ ਹੈ ਤੇ ਇਹ ਦੀਵਾਲੀ ਦੀ ਰਾਤ ਦੀ ਸਾਂਝੀ ਯਾਦ ਹੈ।

ਪੁਰਾਣੇ ਘਰ ਦੀ ਛੱਤ ਉਤਲੀ ਰਾਤ

ਪੁਰਾਣੇ ਘਰ ਦੀ ਛੱਤ ਉਤਲੀ ਰਾਤ ਦੀ ਤਸਵੀਰ

ਦੀਵਾਲੀ ਦੀ ਰਾਤ ਪੁਰਾਣੇ ਘਰ ਦੀ ਛੱਤ ਉਤੇ ਬੈਠੇ ਲੋਕ ਦੂਰ ਦੇ ਪਿੰਡਾਂ ਦੀਆਂ ਬੱਤੀਆਂ ਗਿਣਦੇ ਹਨ। ਇਹ ਤਸਵੀਰ ਉਸ ਰਾਤ ਦੀ ਹੈ ਜਦੋਂ ਕਈ ਪਰਿਵਾਰ ਇਕੱਠੇ ਹੋਏ ਸਨ ਤੇ ਕਈ ਨਹੀਂ ਆ ਸਕੇ।

ਫ਼ੋਟੋ: ਰਣਜੀਤ ਕੌਰ ਸੋਢੀ

ਦੀਵਾਲੀ ਦੀ ਰਾਤ ਦੀ ਇਕ ਤਸਵੀਰ

ਦੀਵਾਲੀ ਦੀ ਰਾਤ ਦੀ ਇਕ ਤਸਵੀਰ

ਇਹ ਤਸਵੀਰ ਦੀਵਾਲੀ ਦੀ ਰਾਤ ਦੀ ਹੈ। ਘਰ ਦੀ ਛੱਤ ਉਤੇ ਬੈਠੇ ਲੋਕ ਦੂਰ ਦੇ ਪਿੰਡਾਂ ਦੀਆਂ ਬੱਤੀਆਂ ਗਿਣ ਰਹੇ ਹਨ। ਕਈ ਪਰਿਵਾਰ ਇਕੱਠੇ ਹੋਏ ਸਨ ਤੇ ਕਈ ਨਹੀਂ ਆ ਸਕੇ ਪਰ ਉਹ ਰਾਤ ਸਾਰੇ ਇਕੱਠੇ ਬੈਠੇ ਸਨ

24 שעות·24 שעות·24 שעות

מבחר

בטלוויזיה

יום שישי

* 15.00 — „משפחת פרבריקג״ — „הגילי״.
* 15.25 — „לקראת שבת״.
* 21.00 — „סרט קונצרט״ — „יהדות אמיתית״. עם פרופ׳ אמיתי. כל כוח הגאולה אין כוח לבלי אמונה.
* 22.35 — „בלילה לילה״ — פרקי בלילה. משתתפים: הזמרת הראמבית הירושלמית ביצועיה של שבעון מיסודו, הזמרים הישראליים ליה לסלי ביצועה לעץ ואחרי שתוכל הילל, אליהו מרגר: אקוב ויצרק לבר: קלרינס, מאיר ישרן; קרן, מרדכי לכסמן (בס); שלישיית התורמים: אנשמה שרה; הזמרה יעקב מישורי: קרן, דוד מרגוב. בתכנית יצירות מאת קודלי, בטהובן, אבר, סמרטיני, פלנק ומנצרט.

יום שבת

* 10.00 — „בדרך לירושלים״.
* 10.30 — „סרט קונצרט״ — „הנוגר מברוקליין״. קומדיה מוסיקלית קלה. עם ציי קיי בתפקיד ראשי, המשתתפות וריצ׳ארד סאנדר, ורה אלן וצ׳רלס מלוריי.
* 12.20 — „אצל ראובני״ — סרט הפרדי של הבייר ראובן, תמן פרס לבראל.
* 18.45 — „בדרך הביתה״ — פרי הפקתם, „בארץ הסמלים״.

ברדיו

ששי

* 16.05 — „יהודים נאנ״ — התכנית של שירים, טשרים, קטעי מלקלוד על עיתון. אמנים ואל ירושלים (ג).
* 17.05 — „מוגמז״ — אגפ מיה של קבוצת המזרחל מכבי תל־אביב (ג).
* 20.05 — „נסיון אישי״ — משה נתן מראיין את מאיל קוסי, שבלמה ומצא ברמת־גולן במלי המשפחות לימים (בשידור חוזר) (ג).
* 21.05 — „קונצרט ליל־שבת״ — (סטראו). חלק א׳: הקל־מות מקונצרטים שהוגשים של הזמר מרדכי והאלתרמונית של ברלין ב־בצוות בבריאל כמורה וקאלרטריה בלילה. בתכנית: סימפוניה מס. 34 בדרבגר ק. 338 מאת מוצארט; מונצ׳רגן מס׳ 5 בטולמבור לסטר הר ולחומרת מאת פרוקופייב (טלן); נשיקה מאנאלוב; מבוא לאוברה „הבאשציבוי״ מאת פר־קרנסקי. בחלק ב׳ של הקונצרט: הקלטות מסטיבל סיבור ואדם, 1973. שיחה: הלסטרם אופס 40 מאת מיג; ושמיטיה, אופוס 20 מאת מנדלסון (ג).
* 23.05 — „עולכנו של מאיר מרגלית ז״ל״ — במלאת 30 ל־מותו מוגשת תכנית המוקדת את עולמו. ערבוני של השחקן והמיק, לאורך עשרות רבות של תפקידים עם שויש בראשם (צ).

שבת

* 12.05 — „מה שהיה״ — כאיר־דני המדש שחלף (ג).
* 12.05 — „מרדיקרוח ל־סנמיאנו״ — שירים ושיעורים מ־אבינעם ברה (ב).
* 13.05 — „מאלות אירוניות״ — יעקב אבכן עם הגב׳ מיה אבן (ג).
* 22.05 — „האם הכנסת כבר לאת את תפקידה ד״ — כנר מדה של הכנסת והסיר־שבלון בינה לבין המטבלה. בתוכנית: חיים אברהם שגיב, חיים שמואל אוירבך, מנחם: המנהלי הראל המיר, ד״ר דן הדרבין ואדי בלוך (ג).

קולנוע

ירושלים:

* „חיי עם דודתי (רון) — הבלתי־אבא הראוותנית הבהירה, ומתרגם שוב ושוב — לבנות הכל. הלילה שפר פקלאבס „אי) דוד כה קה, ון מלפני 35 שנים (!). המהארה דראמה אישית על רקע (ריאליסטי לא מעט) של כלכלה האורתוד. המבוטה של ספרה רב המכר ד״ר הא־אר מיכאל.
* „איה מין עיתונים״ (ארמון) — עטרה דראמאטית ארכה ר־מרקת על מילולי חיי מעמנה בסיציליה. כשבמרכזה הסיר־דוד עות בעלי משפחת כאוה בין בסורתה הרוצה לחדש בעלת־בית לבין ילד אמטלינסי בן 14. קצת יותר מדי. דקאי דשרי קצת מאות מדי המשפחה רציני. יחד עם זאת — סרט שלא חייתי מיותר ליה.
* „מאקו הראמבנו״ (ירושלים) בולאנו מרגאלוו מכתיר את מרשת הכנסת הפליטי המסרטה בעזרה רציונית מאוד (כמרתית ב־אחד ואף אנושית מאוד. אך יש כאן הרבה מאוד „הרים״ מבוגרים, המבנים לילול מאוזן של הבכר המאוד ומקבים מיון כמו בראה.
* „המבנו האחרון״ (מבורי) — אחד הסרטים המפורסמים של ערי ש.הנקמה. הפעתרנים״ שלו — הסקלמאלל המפורסם של דיוויד לין. דניסו לעומת לו כבנה מאוד־מרכזית הוא בעצם שילוב של הדור הבכיר המכוים בביצועיהו של ברטולוצי המרגה הקלאסי הדוקן כהאמפלקציה הפסיכולוגית בצר כל שלה.

תל־אביב:

* „מקדשלי״ (אפיר) — בדרה צלוי פעים, על פי המסורת הנר בה של שחקנים פונים בסרט מהם הלקלק האילו כפרית. הבעיה היא כי מרחה בה מבחה מרכזיות הבצרפסיולוגים יצוליים כי יאה יתור לריבון. כאן — הנר מעמה לרחוב ומפנה מחוזרת ולהתיבה. כאן הכל, מאחרי הר בחזה הנק — נסיה להכנסת ביקום מרגר להנר מסבירה מראיר (ינה יתר).
* „בארדי ואריקי״ (אלנבי) — מרפיבה בצרין, הבשאר ב־תרגם יחדרבמה סוב כי — על רקע שר מרים הן ילא קנפליקטים הבדתים ובסיבוד ביים. אך בחיה שהמרבים הר תשובים וחלו לא יפנבו בכבנה, שהא בחמרו עה. הה, הרבה ל־אלה.
* „הארי (הבלה) — כאבלו של אדם במוצפ של ימינו נגד בעלמה בחיה. סרט בחרים עם הדהמה־בחשבה והמבוה ובעל־רהה. בחמצ מיכה כאבמים כבר עים. מלבד מיהם סרם מרחה ריחר ומחמה. הר הרם ודקבי בחלה — שלום בחיה.
* „באנרדי״ (אדרה) — הי סרם הראשון המעלה את בחיה הבנשים בארמים בחרה בחה. אבי בקה. אכמראלים. בחבנה — בפי יהה הה. בחר דיר ביבה בחת. סרם שאי ב־בבאריה מסה הדר עם הדם מחה המבינו הי ביבי — סרם בבחה. הבינה לי ם הבדבים הבם ביבי אבריקה לא פיות בחיבים.
* „איה מין עיתונים״ (אפיר) — הה־אריקי. הרבה.
* „הנשה עי הבחה קאי״ (בבה) — הבסלמאלל המפורסם של דיוויד

המבחר נמתח עד־יחי מבקרי הבסיסיים יהראאיים הבלה. עים.

בנים

מאת אריה לינדנבאום

במדור זה ב„דבר״ הובטח לא מוכן של הלחלת הסירות הבולאי ומאוך הבוקמוות שלא לחבקיק בולים מיוחדים ליום המצומדים. כמוסדים אלה הוחלט. לחבקיק לקראת יום הבמצומות הבנה בול. ובכן לחלל בחיל בלבד ולסים את הבעקה בולי־הבצומות המסר־רחים, בסידרה של 1973 בכיתה שנים לפניהם.

מסתבר שלא היינו יחידים לר־אה, שהשלמה אינה בהקמה, הבחר בגב לבם של אנשים בלי־פרם. נראה, שהבעיה היא עצרי בית הן בהסול הבחיבר הן בכר־בול הסילות הבולאי, והבאת הבר־ציה אל בבחר־הבצומות היא הבמה הוחבת לרציבוחה.

בעקבות הפילומים ב„דבר״ הגיש הרב הלל ויזל שאילתא לשר־הדואר, מדע לא עינטלו עוד בולי יום־הבצומות המסתרתים? עד כתיבה שורות אלה, טרם השיב הדר־הדואר הראי הימנן בל־מים אלה. ואלם כבר ידועה לנו אמרת הסירות הבולאי בבחן ר־אשר היכלל. הראי בחשובת הדר־הבסבר לעמדת מעניין מאד:

„עמד הנושאים לבולי יום־הבצומות.

האומנם מעבה זו היא הסבר מס־פיק להחלטה עקרונית, כמו הדר־מעבה בולי עצומות, שהיו 25 שנים בחתן הבעבות הבריבית של בוד 25 שנה הבצבר את בליבו ב־שלם טלו וכאילו הבמנו את דגל עצמאותנו במלוין בנים ב־שלם. אין זה דבר של מה בכך.

אבל גניח שלא־שהו מקבריבי הבולאות שלנו בבאם הנושא של יום העצמאות ולדעתו „אעשה ל־מהר עלוי ולהוציא בבקיבה, למעל, בולי מין בשבם, ב־25 הנעים ה־קרוחמנו) (יהל בולים כאלה). יתכן מאד גם, שהחלטה כזו אינה צריכה לעדוך הנעדרות. מיוחדה, אולם מה שעדר את הנבגדהנו הוא מת לחחלטה של ביטול בי־לי הבצומות, היא שנת 1974, אותו הנעים הקשות שידעה המדינה ב־מלחמה של ריבנגוחה. האומנם ה־שנה הקרה צריך לקבוע, לחתפנר בבולי־הבצומות ולהוציא בולי־זכר רון לחלל בחיל בלבד שהחר־נו בו שבו ולדאה אותנו ממילא?

דעתנו היא, שהנמרה אינו מר־אים להמסקת הנעקה בולי הבצ־מאות, ולצמם הגיעה, שיעמה נראי־ה. אם בעיניו בחשובנ־לה ה„הדר״ לשאלה הלילה הלל ויזל, יש לשאול: האומנם מרוך מאת הנרון אשר יכביא ב־1974 נעשה בחנים לבולי יום הבצומות, אחרת אין אפשרות לי־הבצומות הבולאי בבחן ר־אשר הבלה לא מאות ב־ל(!) קרבות הנים בבקום הר־הקדים את מילים 7.3, מיטון 7, אנגב 6 ועוד.

מהי בליבה הלאומית: מכבין א׳ — „הבריטשיק״; „לטקר״ הר־מה — „הפועל״ ירושלים; „לטר־קרי״ ת״א — מכבין ב׳; „הפועל״ בתים — „הפועל״ שמקרחפר/בנגה; אוניברסיטה ת״א — רמת־גן; מרכז הנוער ת״א — „אלר־קייר״ ראשל״צ.

ויקטוריה. רבראמון הלטר בראנ ביצה בתחרות הראשית עם 11.5 מ־15. אחריו: דוער 9.5; מטוליבין, מלאנינן הכבש 9 כ״א ועוד. בתחרות האמנים: ב. קו־רצ׳ינה עם 10.5 מ־15. בתחרות הנשים: מ. אינבנה הא. ביקולאו עם 9 מ־13.

בתחרות דלוך בקאמן מיהה השתמטות הינטלקטרית הלאומה קלבנרנר עם 5.5 מ־7. בהילה, אליעת האמנים הבר־מרים: קשרלייק ולמטנן 10.5 מ־15; רומנוביטן 9.5; בליאנסקי 9; אנטשייב 8; קוצייב, סמאשי ניקוב, מיסמשנקה, אוזבילבה 7.5; מאנצ׳יקו 7, ועוד.

הבחינה הבולמרתה. אחרי הבחר־הר הראשון: אלכסנדריה 3; שולל 1.5; לוחיסינה 1; קוטאלובה 0.5.

הבחינה הבסרתית בסרבלי־נים (סערב) נסתיימה בבצחנים ה־משוקה של קאמבכי שרק בחבר־דיק באוהנאן הרוסי מלר־לעיבים ורבראמן הרוסי מלר־ריק באוהנאן שצבר 9.5 נקודות מ־13. המקום הראשון הוצנק ל־מרגע בזכות עדיפות בספר הנצ־חנות. אחריהם: הסטרינן הרוסי ברבי 8.5; אוסטאריך 8; קיר־קרים וסקרינן 7.5, ועוד.

ראיאנס הראוי לדיאגרמה

זכן כה לפני הבחרות הבריך אחרונה נערכה בלוגנגרד אליפות הפיר ה־45 בשבחן. מבין שני רבר־האמנים שנטלו בה חלק, כבר מרע מיימנה אם הבחנה, אולם נחילו של ויקטר קורצ׳נוי לא עשר עלין: הוא הסמיד לא פחות מ־9(!) קרבות הנים בבקום הר־שמינ׳ (בין 15 מבחנים). ער־ליוד בלתי מצלח זה לא הפריע לקורצ׳נוי לחלק את הבקום הראר־שון־שני בבן־ראוריה. ואילו מיימ־נב מים בבקום הבחינה.

הסיבה הראמית לכשלונו של קורצ׳נוי באליפות ציר הבחה אנר־כית מאד: שפעה. קבה לדעת אם הבחלה היא שהעלתה את הבחם בקרב נגד שעשיר. כבל מקום הבה זה אחר מהסדיר המסעירים של קורצ׳נוי, ומה שלא הצרחיב לי מבשה על הלחה הבא המקבה לך את יחבחר.

תגנת נימצוביץ׳

שאשון קורצ׳נוי

1. ד4 נ6 2. נ4 ד5 3. נג3 ד5 4. ה3 0־0 5. ד3 נ5 6. נג3 ד5 7. 0־0 נ6 8. אג5 בד7 9. בד1 ד6 10. בב1 ד5 11. ד×ד5 בב1 12. ד×ד5 בב1 13. אב2 אג4 14. ד3 ד×ד3 15. אב3 אג4 16. ד×ד3 אב3 17. בב1 אב2 18. אב3×ד3 בב1 19. בד1 מה6 20. מה3 מ×ה3 21. בה1 מה6 22. בה1 מ×ה3 23. ב×ה3 נ×ד4+ 24. מ×ד4 מה6+. נראה, כי אחרי המשך הנכון היה: הקרב מסתיים בתוקה 24. — מ×מ4+ 25. הנ מה6+ 26. מה3 ב×ה3+ 27. נ×ד4+ מג8 28. ה×ד4 מה6 29. בה5 מ×ד4+ 30. מד1 מה6+.

25. ד3 מ×מ4+ 26. מה3 מ×מ4+ 27. הנ מה6+ 28. מה3 מה6+ 29. מ×מ4 מה6+.

מביא לחמר מידי. המסבוכה הנחלה היתה כתוצרה בהמשך הבא, גם אם אין הא נגל לחרר נות. לכן: 29. — בה1+ 30. מד5! מה3+ 31. מה5 מ×מ4+ 32. מה4 בד1+ (לא מה. מה בם 32. — מה6+) 33. מד5 בד1+ 34. ד×ד1!! ב×ד4+ 35. מה4 מה4+ 36. מה3 מה3+ 37. הנ מה3+ 38. מה3 מ×מ4+ 39. מה4 בה1+ 40. מה3 מה3+ 41. מה4 מה4+ 42. מה3 מה3+ 43. מה4 מה4+ 44. מה3 מה3+ 45. מה4 מה4+ 46. מה3 מה3+ 47. מה4 מה4+ 48. מה3 מה3+ 49. מה4 מה4+ 50. מה3 מה3+ 51. מה4 מה4+

קורסים ✶ אוניברסיטאות ✶ סמינרים ✶ בתי-ספר ✶ אוניברסיטאות

משרד החינוך והתרבות - מינהל החינוך

הודעה למוסדות החינוך המכינים לתעודת בגרות ומוסדות על תיכוניים

אנו מביאים בזאת לידיעתם של מוסדות החינוך המכינים לבחינות הבגרות וכן מוסדות חינוך על-תיכוניים שבהתאם לתקנות חוק החיילים המשוחררים (הוראת שעה) תשל״ד — 1973 ״ינתן תשלום שכר הלימוד מאוצר המדינה למוסדות דלהלן:

1. מוסד שהוענק לו רשיון ע״י משרד החינוך והתרבות בהתאם לחוק פיקוח על בתי ספר תשכ״ט—1969, או מוסד המעניק ללומדים בו השכלה במקצועות הנידרשים בבחינות הבגרות — בהתאם לדרישות משרד החינוך והתרבות.

2. מוסד שיש לו ניסיון בהכנת תלמידים לבחינות הבגרות והיה קיים שנתיים לפחות לפני תחילת החוק.

3. מוסד, כאמור לעיל, המעוניין להיכלל ברשימה הנ״ל, יפנה למנהל מרכז הקרנות במשרד החינוך והתרבות.

4. מנהל מרכז הקרנות או אדם המרצל בשמו, יבדוק את הבקשה בהתאם לקריטריונים האמורים לעיל.

5. מוסד שנמצאה לאחר החלטתו של הוועד ו/או במסגרת הפיקוח של עד שנתיים לפני החלת החוק, יוודע לקבל אישור של משרד החינוך והתרבות כדי להיכלל ברשימת בתי״ס המכינים לבחינות הבגרות לצורך חוק זה, לפי התנאים הנידרשים למתן רשיון לבית-ספר כאמור בסעיף 9(א) לחוק הפיקוח על בתי״ס תשכ״ט—1969.

6. הכללת בי״ס ברשימת בתי״ס המאושרים לצורך חוק זה אין בה משום מתן רשיון לפי חוק הפיקוח על בתי״ס תשכ״ט—1969.

כדי להקל על ביצוע תשלום שכר הלימוד לחיילים משוחררים — מתבקשות הנהלות המוסדות לפנות מיד למנהל מרכז הקרנות, מינהל החינוך, משרד החינוך והתרבות ת״ד 292, ע״מ לקבל טפסי בקשה מתאימים והנחיות להגשת הבקשות.

חייל משוחרר דע את זכויותיך בחינוך

חיילים משוחררים הזכאים לתשלום שכר הלימוד עפ״י „חוק החיילים המשוחררים (הוראת שעה) תשל״ד 1973" לשם לימודים במוסדות חינוך המכינים לבחינות הבגרות ו/או במוסדות על תיכוניים — יכולים להגיש את הבקשה לתשלום שכר הלימוד מאוצר המדינה בהנהלת המוסד שבו נרשמו ללימודים או מבקשים ללמוד בו, או ב״9 המרכזים לתיאום הטיפול בחיילים משוחררים הנפתחים החל ביום רביעי, ז׳ אדר תשל״ד, (27.2.1974).

את הבקשה יש להגיש על גב טופס מיוחד שניתן לקבלו במוסדות החינוך או במרכז התאום ולציין את מס׳ תעודת החייל המשוחרר וכן לצרף אישור הרשמה למוסד החינוך בציון מהות שכר הלימוד.

הבקשות על צרופיהן יוגשו ע״י הנהלות מוסדות חינוך לביצוע התשלום למנהל מרכז הקרנות, מינהל החינוך, משרד החינוך והתרבות, ת״ד 292, ירושלים.

ביה״ס להנדסאים

הטכניון — משרד העבודה — משרד החינוך והתרבות

מכון טכנולוגי לישראל — המכון הממשלתי להכשרה טכנולוגית

מודיע על פתיחת ההרשמה למועד האביב לכתות הדגילות ולכתות לנשים

א) למסלול יום במגמות ההנדסאים

אלקטרוניקה — תעשיה ונהול — בניה
מכונות — מחשבים — אוירונוטיקה
הנדסה רפואית (ביו-רפואית)

ב) למסלול יום במגמות הטכנאים

אלקטרוניקה — כימיה — בניה
מכונות — מכשור ובקרה

ג) למסלול הערב

הכשרת מדריכי הנדסאים
הנדסאי חשמל
טכנאי מכונות
טכנאי אלקטרוניקה
טכנאי בניה
קדם-הנדסאים

פרטים:

א) **תנאי קבלה**
1) מתקבלים/ות לכתות ההנדסאים ו/או הטכנאים מסיימי/ות י״ב כתות בתי-ספר עיוניים ו/או מקצועיים לרבות בעלי/ות תעודת בגרות אקסטרנית.
2) לכתות הטכנאים יכולים/ות להרשם גם בעלי/ות העודה גמר של י״א כתות אשר מקבלים/ות למחי השלמה.

ב) **מענקים והלוואות**
1) ללומדים/ות במסלול יום נתנות הלוואות של 2,000 ל״י לשנת למודים (בתנאים נוחים).
2) לנשים הלומדות בקורסים לנשים תנתנה הקלות ולנוגעות בדבר עזרה בקליטת ילדיהן במעונות יום, עפ״י אפשרויות מקומיות.
3) תלמידים/ות נצרכים/ות נהנים/ות מקרן המלגות של משרד העבודה.
4) תלמידים/ות מתוך לחיפה נהנים/ות מהשתתפות בהוצאות בדמי נסיעה ו/או בשכר דירה.

ג) **פרטים נוספים**
ניתן לקבל בכתב או בע״פ במשרד ביה״ס הארצי להנדסאים בקרית הטכניון חיפה, ת.ד. 4459 (אוטובוס 19, 19/1).

● **ההרשמה** — כל יום בשעות 09.00—14.00.
בימים א׳ ב׳ 09.00—18.00.

אורט ישראל
המכללות הטכנולוגיות

אל בוגרי בתי-ספר מקצועיים (כתות י״ב) מסמ״ת ומסמ״ר א׳ פתוחה בפניכם אפשרות המשך לימודים במכללות הטכנולוגיות של „אורט", לפני שרותכם הצבאי, לקראת התואר

טכנאי והנדסאי

הלימודים מתקיימים במכללות הבאות:

איזור ירושלים:

המכללה הטכנולוגית „אורט" ירושלים
רחוב הנביאים 42, טל. 225919, 233675
במקצועות: אלקטרוניקה ומכונות

גוש דן:

המכללה הטכנולוגית „אורט" יד-סינגלובסקי, ת״א
רחוב הטייסים 28, טל. 762291
במקצועות: אלקטרוניקה, חשמל ומכונות

המכללה הטכנולוגית „אורט" טכניקום גבעתיים
רחוב גולומב 15, טל. 729795, 729105
במקצועות: מכונות, מגמת קירור ומיזוג אויר ומגמת אוטומציה, בנין ואדריכלות

איזור השרון:

המכללה הטכנולוגית „אורט" נתניה
איזור התעשיה החדש, טל. 053-22922
במקצועות: אלקטרוניקה, חשמל, מכונות, מיכשור ובקרה.

איזור הצפון:

בית הספר המקיף „אורט" קרית-ביאליק
רחוב הגליל, טל. 04-727724
במקצועות: מיכשור ובקרה, אלקטרוניקה

הלימודים יתקיימו בשעות היום. בית-הספר יראג להשגת דחיית שירות עבור התלמידים אשר יתקבלו ללימודים.

שכר הלמוד — מדורג.

הרישום יתקיים בכל המכללות הנ״ל בתאריכים 10.3.74 — 11.3.74 (יום ראשון ושני).

בדבר פרטים נוספים נא לפנות להנהלת המכללות.

משרד החינוך והתרבות
מינהל החינוך

הודעה להורים

משרד החינוך והתרבות מודיע כי

הרישום וההעברות של תלמידים למוסדות חינוך

יתקיים במועדים הבאים: —

מוסדות חינוך יסודיים
י״א אדר תשל״ד (12 במרץ 1974) — כ״ח אדר תשל״ד (22 במרץ 1974).

חייבי רישום: —
גני ילדים — כל הילדים שנולדו בין א׳ טבת תשכ״ט (22.12.68) ו״כט כסלו תש״ל (9.12.69).
בתי ספר — כל הילדים שנולדו בין א׳ טבת תשכ״ח (2.1.68) ו״ל כסלו תשכ״ט (21.12.68).

מוסדות חינוך על יסודיים: —
י׳ ניסן תשל״ד (29 במרץ 1974) — כ׳ ניסן תשל״ד (12 באפריל 1974).

חייבי רישום העברה: —
לכיתות ט׳ — כל התלמידים שסיימו ח׳ כיתות של בית-ספר יסודי (שאינם חטיבת ביניים).
לכיתות י׳ — כל התלמידים ביסודים בתם חל חוק לימוד חובה בכיתות י׳ שסיימו ט׳ כיתות בבית ספר שאינם צמוד לחטיבה עליונה.
הודעות מפורטות על סדרי ההרשמה יפורסמו על לוחות המודעות.
רשימת הישובים בהם יחול חוק לימוד חובה בכיתה י׳ יועברו אל מנהלי רשויות החינוך המקומיות. הבעלויות על בתי הספר ומנהלי בתי הספר במרכז מאוחר יותר.

אוניברסיטת בן-גוריון בנגב
באר-שבע

מודיעה על הרשמה של מועמדים חדשים לשנת הלימודים תשל״ה (1974/75)

להנדים / מחלקות:

הפקולטה למדעי הרוח והחברה (בחסות האוניברסיטה העברית): מקרא, ספרות עברית, לשון עברית, ארוח בין הוגי לשון עברית וספרות עברית, מחשבה עם ישראל, היסטוריה של עם ישראל, מבוא לארכיאולוגיה של המזרח הקדום, הלסטוריה, גיאוגרפיה, חינוך, מסלול משולב חינוך ומדעי התנהגות, תפארת הוראה, הלשון האנגלית וספרותה, הלשון הערבית וספרותה, פילוסופיה, מדעי ההתנהגות, כלכלה, סוציולוגיה.

הפקולטה למדעי הטבע: ביולוגיה, גיאולוגיה, כימיטיקה (קיימת אפשרות ללמוד מתימטיקה בצרוף חוג מפדעי הרוח החברה; קיימת אפשרות להבמחה, אזרי חבמה הראשונה, לקראת מדעי המחשב), פיסיקה, כימיה, מדעי הארץ (אגרוניה ארכיונית).

הפקולטה למדעי הטכנולוגיה: הנדסת מכונות, הנדסה כיבית, הנדסה חשמל ואלקטרוניקה, הנדסת תעשיה וניהול, הנדסת חומרים (מטלורגיה).

הפקולטה לרפואה: בית הספר לרפואה.

לקבלת פרטים וטפסי הרשמה נא לפנות בכתב לפדר הרישום, אוניברסיטת בן-גוריון בנגב ת.ד. 2053 באר-שבע. מיקוד 84120.

האגודה להענקת פרס לספרות צבאית
ע״ש אלוף יצחק שדה ז״ל

הודעה
בענין חלוקת הפרס לשנת תשל״ד

הפרס השנתי יוענק ליצירת מקורית ישראלית באחד מן התחומים:
1. תיאוריה צבאית;
2. היסטוריה צבאית יהודית;
3. תולדות והתגבשות היחידות בארץ׳ או בגולה;
4. זכרונות על שירות בהגנה או בצה״ל;
5. הגות על אישיות צבאית, יהודית.

הפרס בסך 5.000 ל״י (חמשת אלפים לירות). יוענק לחבור (ספר, או כתב-יד מוגמר, שיצא לאור או עומד לצאת לאור, כתוב בשפה העברית), שיימצא ראוי לכך ע״י חבר שופטים שייבחר ע״י הועד המנהל של האגודה ובכפוף לתקנותיה. באם יוגש כתב-יד, יש לצרף אליו אישור של מו״ל על הוצאתו לאור בספר. עבודת מחקר אקדמאית תתקבל רק אם אושרה ע״י המוסד האקדמאי לתואר שני לפחות.

הפרס יוענק ביום השנה לפטירתו של אלוף יצחק שדה ז״ל (ב׳ אלול תשל״ד — 21.8.74).

לפרס תשל״ה, לא יתקבלו היבודים, שנתפרסמו לפני אלול תשל״ב — אוגוסט 1971.

את החבודים יש להגיש ב״4 עותקים (מודפסים או במכונת כתיבה), לא יאוחר מיום כ״ב ניסן תשל״ד — 15.4.74 במעטפה סגודה ופליה רשום: „פרס לספרות צבאית". לפי הכתובת: דב בנארי, — האגודה להענקת פרס לספרות צבאית ע״ש אלוף יצחק שדה, בנק הפועלים, שד׳ רוטשילד 50, ת.ד. 27 — תל-אביב (טל. 03-623211).

הועד המנהל

משרד החינוך והתרבות
המחלקה להכשרת עובדי הוראה

בית המדרש למורים העברי הממלכתי
ע״ש דוד ילין
בית-הכרם, ירושלים

הרשמה לשנת הלימודים תשל״ה

מגמות הלימוד:
1) מחנכות לגיל הרך
2) גננות
3) מחנכים לביה״ס היסודי
4) מחנכים לחטיבת הביניים
5) מורים לאומנויות טכניות (מלאכת)

התמחויות לבחירה:
— מתמטיקה
— אנגלית
— מדעי הטבע
— מקצועות הומניסטיים
— ספרות ילדים וניהול ספריה
— חינוך מיוחד
— חינוך מבוגרים

קורסים:
1. מכון לחינוך ריפוי ע״ש רחל שזר לילדים המוגבלים בשכלם ולילדים גם ליקויים בתפקודי המוח (לבעלי תעודת הוראה או בעלי תואר אקדמי)
2. מכינה לתלמידים עולים.
ליד המשרד קיימת פנימיה.

לקבלת פרטים נא לפנות למזכירות בית המדרש בבית הכרם, ירושלים, ת.ד. 3578, בשעות 9—12 לפנה״צ, טלפון 523151/2.

משרד העבודה — משרד החינוך והתרבות — אורט ישראל

המכון הממשלתי להכשרה טכנולוגית

מודיעים

על פתיחת מחזור לימודים שני ביום 17.3.74 במכללות הטכנולוגיות של „אורט"

המיועד לתלמידים אשר מפאת גיוסם או כל סיבה אחרת לא יכלו להתחיל לימודיהם עם פתיחת שנה״ל.

ההרשמה מתקיימת במוסדות הבאים:

איזור ירושלים:
מכללת „אורט" ירושלים —
רח׳ הנביאים 42, טל. 225919, 233675
במקצועות: אלקטרוניקה, בנין, אדריכלות ומכונות לקראת התאר הנדסאי ומדריכים טכניים בלימודי ערב

גוש דן:
מכללת אורט יד-סינגלובסקי, ת״א
רח׳ הטייסים 28
במקצועות: אלקטרוניקה, חשמל ומכונות לקראת התאר הנדסאי וטכנאי בלימודי יום
אלקטרוניקה לקראת התאר הנדסאי וטכנאי בלימודי ערב
בדבר פרטים: על לימודי יום 761480; על לימודי ערב: טל. 762291
מכללת „אורט" גבעתיים —
רחוב גולומב 15, טל. 729795, 729105
במקצועות: אדריכלות, בנין מכונות לקראת התאר הנדסאי וטכנאי בלימודי יום ולימודי ערב

איזור השרון:
מכללת „אורט" נתניה
איזור התעשיה החדש, טל. 22922
במקצועות: אלקטרונקה, מכונות וקדם הנדסאות בלימודי יום לקראת התאר הנדסאי ולימודי ערב בקדם הנדסאות.
בית הספר להנדסאים כפר-סבא
ליד משטרת כפר-סבא, טל. 923130
במקצועות: אלקטרוניקה וחשמל לקראת התאר הנדסאי וטכנאי בלימודי יום וערב.

איזור הצפון:
„אורט" קרית ביאליק, ביה״ס לטכנאים והנדסאים
קרית ביאליק, רח׳ הגליל, טל. 04—727724
במקצועות: מכונות לקראת התאר הנדסאי וטכנאי.

תנאי הקבלה:
מתקבלים בוגרי בתי-ספר טכניים ובוגרי תיכון או בעלי השכלה מקבילה, בהתאם לצורך תפתחנה כיתות מכינות להשלמת החשכלה הנ״ל.

בדבר פרטים נוספים נא לפנות בחקדם למוסדות הנ״ל.

הלוואות ללומדים: הלוואות בסך 2,000 ל״י לשנה תועמדנה לרשות המעוניינים (ריבי 6.5%).

פטור משכר לימוד ומלגות קיום למשתחררים: לפטור משכ״ל ומלגות קיום זכאים לומדים אשר שרתו במילואים במשך 75 יום (ברציפות או לסירוגין) בתקופה שבין 25.9.74 — 6.9.73.

בדבר פרטים נוספים נא לפנות להנהלות המכללות הנ״ל.